



# PISTICCI

dalla collina al mare



**DOCUMENTO UNICO di  
PROGRAMMAZIONE  
(D.U.P.)  
PERIODO: 2024 - 2025 - 2026**

## **SOMMARIO**

**Presentazione**

**Introduzione**

**Premessa**

### **SEZIONE STRATEGICA**

**L'analisi di contesto:**

**Scenario economico europeo**

**Scenario economico nazionale**

**Scenario locale**

- **Popolazione**
- **Economia insediata**
- **Territorio**
- **Struttura organizzativa**
- **Strutture operative**
- **Società partecipate**

**Funzioni esercitate su delega**

**Gli investimenti e la realizzazione delle opere pubbliche – PNRR**

**Fonti di finanziamento**

**Analisi delle risorse**

- **Entrate tributarie**
- **Entrate da contributi e trasferimenti correnti**
- **Entrate da proventi extra-tributari**

**Analisi delle risorse finanziarie in conto capitale**

- **Verifica limiti di indebitamento**
- **Proventi dei servizi dell'ente**
- **Proventi della gestione dei beni dell'ente**

**Equilibri di bilancio**

**Quadro generale riassuntivo**

### **LINEE PROGRAMMATICHE DI MANDATO**

**Stato di attuazione delle linee programmatiche di mandato 2024 – 2026**

**Ripartizione delle linee programmatiche di mandato declinate in missioni e programmi**

### **SEZIONE OPERATIVA**

**Sezione operativa - Prima parte**

**Sezione operativa – Seconda parte**

**Gli investimenti**

**Le variazioni del patrimonio**

**Programmazione triennale del fabbisogno di personale**

### **VALUTAZIONI FINALI DELLA PROGRAMMAZIONE**

## PRESENTAZIONE DEL DOCUMENTO UNICO DI PROGRAMMAZIONE 2024- 2026

*Il Documento Unico di Programmazione 2024-2026 è caratterizzato da moltissimi fattori di incertezza, come vedremo nei capitoli successivi: dal contesto internazionale, alla crisi economica globale, alle sfide del PNRR.*

*Ad ogni modo, non possiamo abdicare al ruolo di amministratori e alla necessità di programmare le attività e gli investimenti per il prossimo triennio.*

*Come di consueto, il DUP declina dettagliatamente le linee di mandato redatte coerentemente con quanto illustrato in occasione della competizione elettorale, ovvero il programma. Pertanto, la presentazione non si discosterà da quanto già riportato nel DUP 2022-2024, e 2023-2025.*

*Questo mandato amministrativo potrebbe essere definito come il mandato del rilancio degli investimenti pubblici, dello sviluppo del territorio e del potenziamento dei servizi alla persona e dei presidi sociosanitari territoriali.*

*Le sfide del PNRR, inoltre, tanto sugli immobili pubblici quanto sullo sviluppo di politiche energetiche, in particolare se ottenute da fonti rinnovabili, non potranno che accrescere il “mandato del rilancio”.*

*La Città che viene delineata per il prossimo triennio è in continuità con quanto fin qui svolto, tenendo tuttavia conto delle gravi incertezze dei nostri giorni:*

- ✓ **Costante attenzione ai conti pubblici**, grazie ad un’attenta gestione delle singole voci di bilancio e ad una efficace programmazione finanziaria; continua la spending review grazie ai piani di razionalizzazione sul fronte delle spese, così come la lotta all’evasione tributaria sul fronte delle entrate;
- ✓ **Attenzione alla famiglia**: mantenimento degli attuali livelli dei servizi sociali: il Comune continuerà a garantire il servizio asilo nido. Grazie al costante rapporto di leale collaborazione con i Dirigenti Scolastici, manterremo elevati standard di manutenzione straordinaria e ordinaria dei plessi scolastici, finanziando specifici progetti. Continuerà l’impegno sul fronte delle politiche giovanili e culturali. La spesa dei servizi sociali, razionalizzata e maggiormente efficace, consentirà di continuare ad erogare i molteplici servizi attivati e rivitalizzati nel corso del nostro mandato ed intercettare nuove opportunità tramite la coprogettazione. Il prossimo triennio rappresenterà una sfida per le politiche abitative. Prosegue l’attivazione del Servizio Civile Nazionale che, a regime dal 2019, consente a giovani pistoccesi di prestare servizio presso l’Ente ed acquisire esperienza e professionalità per impegni futuri;

- ✓ **Proficua e costante attenzione alle realtà associative e sportive del territorio:** particolarmente rilevante la rete sociale con le associazioni che collaborano nell'erogazione di servizi alla cittadinanza. Le associazioni sportive potranno partecipare ai bandi di concessione degli impianti sportivi che l'Amministrazione Comunale avvierà non appena definite le procedure. Continuerà la collaborazione avviata negli anni per erogare servizi ai nostri ragazzi e verranno finanziati annualmente bandi per l'erogazione di contributi alle Associazioni iscritte all'Albo Comunale;
- ✓ **Costante attenzione alle politiche di sicurezza,** grazie al rafforzamento dell'organico della Polizia Locale non solo nei mesi estivi ma con l'assunzione a tempo indeterminato di uno specialista di vigilanza e di almeno ulteriori 3 unità di agenti di Polizia Locale.  
Altri interventi riguardano il potenziamento della strumentazione: dal sistema di videosorveglianza all'installazione di foto-trappole per contrastare l'abbandono dei rifiuti;
- ✓ **Mantenimento di un elevato livello di investimenti pubblici per il triennio,** utilizzando i proventi degli oneri di urbanizzazione e delle alienazioni del patrimonio disponibile, il prossimo triennio, oltre alla prosecuzione degli investimenti su strade, marciapiedi, aree verdi attrezzate, illuminazione pubblica ed edifici scolastici, sarà caratterizzato da interventi sul patrimonio pubblico in generale, grazie alla partecipazione ai bandi del PNRR;
- ✓ **Nuova urbanistica e più attenzione al territorio,** grazie al fatto che i nuovi interventi edilizi dovranno rispondere alle nuove logiche previste nello strumento urbanistico che possono essere sintetizzate secondo queste parole chiave: attrattività e rigenerazione urbana, sostenibilità e valorizzazione delle risorse naturali, servizi e spazio pubblico per ricucire la città. Inoltre, il prossimo triennio sarà caratterizzato da un nuovo servizio di igiene urbana, che nel 2023 vedrà l'introduzione delle ultime modifiche innovative. Obiettivo è aumentare la percentuale di raccolta differenziata;
- ✓ **Centralità delle politiche green e attenzione all'ambiente** sia nella progettazione di nuove infrastrutture sia nella gestione dei servizi pubblici. Si dovrà sostenere la mobilità dolce, realizzando anche nuovi tratti ciclopedonali. Occorre continuare con la valorizzazione delle aree verdi, con la manutenzione dell'ingente patrimonio arboreo;
- ✓ **Costante attenzione alla valorizzazione del capitale umano interno all'Ente:** nel corso del prossimo triennio continuerà l'attenzione al personale dirigente e del comparto così come sempre fatto dalla nostra amministrazione. La riorganizzazione programmata consentirà all'Ente di avere la piena copertura dirigenziale di tutti e quattro i settori, così come la piena copertura di tutte le posizioni organizzative previste. Una riorganizzazione che consentirà all'Ente di rispondere efficacemente ed

*efficientemente alle richieste dei Cittadini e alle sfide del PNRR che rappresenterà anche una sfida organizzativa per l'Ente. Continuerà anche la valorizzazione del personale del comparto tramite l'istituto delle progressioni economiche orizzontali. Dialogo proficuo con il corpo dei lavoratori e delle lavoratrici e con le organizzazioni sindacali.*

*In continuità con i precedenti anni anche questo Documento Unico di Programmazione delinea l'attività di buon governo, che è stata ampiamente premiata dai cittadini pisticcesi.*

*Il Sindaco*

# INTRODUZIONE

## COS'È IL DUP

Il DUP – Documento Unico di Programmazione è lo strumento di programmazione strategica ed operativa con cui il Comune organizza le proprie attività necessarie per dare attuazione alle Linee programmatiche di mandato.

È il presupposto degli altri strumenti di programmazione:

- Bilancio di Previsione
  - Piano esecutivo di gestione
- Definisce la programmazione strategica del Comune nel corso del quinquennio del mandato.

## A COSA SERVE IL DUP:

- Amministrativo attraverso la formalizzazione di obiettivi strategici
- Traduce gli indirizzi strategici di mandato in obiettivi operativi da realizzare nel triennio di riferimento in correlazione con l'individuazione delle risorse necessarie nel bilancio di previsione
- Raccoglie vari documenti di programmazione settoriale, tra cui delle opere pubbliche, del fabbisogno del personale e del patrimonio.

## SEZIONI - TEMPI - ITER

- **Sezione strategica:** l'orizzonte temporale di riferimento sono i 5 anni del mandato amministrativo. Traduce le linee programmatiche di mandato in obiettivi strategici, collegandoli alle missioni di bilancio (ossia le funzioni principali delle amministrazioni) e contiene un'analisi del contesto del Comune (obiettivi nazionali e provinciali, contesto socio-economico locale, servizi pubblici locali e società partecipate, struttura organizzativa e risorse umane dell'Ente).
- **Sezione operativa:** l'orizzonte temporale di riferimento è il triennio. Definisce la programmazione operativa del triennio coperto dal Bilancio di previsione attraverso obiettivi operativi che dettagliano le finalità indicate dagli obiettivi strategici, collegati ai programmi di bilancio (ossia gli aggregati omogenei di attività necessari per la realizzazione delle missioni). Comprende, inoltre, gli obiettivi assegnati agli enti partecipati e la programmazione triennale dei lavori pubblici, del fabbisogno di personale, delle alienazioni e valorizzazioni del patrimonio comunale ed altre programmazioni di settore. Il DUP è predisposto ed aggiornato dalla Giunta Comunale e presentato al Consiglio Comunale, per l'approvazione, ogni anno entro il 31 luglio con aggiornamento entro il termine di approvazione del Bilancio.

## PREMESSA

Il principio contabile applicato n. 12 concernente la programmazione di bilancio, statuisce che la programmazione è il processo di analisi e valutazione che, comparando e ordinando coerentemente tra loro le politiche e i piani per il governo del territorio, consente di organizzare, in una dimensione temporale predefinita, le attività e le risorse necessarie per la realizzazione di fini sociali e la promozione dello sviluppo economico e civile delle comunità di riferimento.

Il processo di programmazione, si svolge nel rispetto delle compatibilità economico-finanziarie e tenendo conto della possibile evoluzione della gestione dell'ente, richiede il coinvolgimento dei portatori di interesse nelle forme e secondo le modalità definite da ogni Ente, si conclude con la formalizzazione delle decisioni politiche e gestionali che danno contenuto a programmi e piani futuri riferibili alle missioni dell'ente.

Attraverso l'attività di programmazione, le amministrazioni concorrono al perseguimento degli obiettivi di finanza pubblica definiti in ambito nazionale, in coerenza con i principi fondamentali di coordinamento della finanza pubblica emanati in attuazione degli articoli 117, terzo comma, e 119, secondo comma, della Costituzione e ne condividono le conseguenti responsabilità.

# **SEZIONE STRATEGICA**



## **LA SEZIONE STRATEGICA**

La sezione strategica sviluppa e concretizza le linee programmatiche di mandato di cui all'art. 46 comma 3 del decreto legislativo 18 agosto 2000, n. 267 e individua, in coerenza con il quadro normativo di riferimento e con gli obiettivi generali di finanza pubblica, le principali scelte che caratterizzano il programma dell'amministrazione da realizzare nel corso del mandato amministrativo.

Nella sezione strategica vengono riportate le politiche di mandato che l'ente intende sviluppare nel corso del triennio, declinate in programmi, che costituiscono la base della successiva attività di programmazione di medio/breve termine che confluisce nel Piano triennale ed annuale della performance.

Il mandato dell'attuale Amministrazione ha avuto inizio con le elezioni amministrative di ottobre 2021.

Il mandato istituzionale del Comune, che trova la sua definizione negli artt. 13 e 14 del D. Lgs. n. 267/00 (Ordinamento degli Enti locali), definisce il perimetro nel quale l'amministrazione può e deve operare sulla base delle attribuzioni e/o competenze istituzionali. Definire il mandato istituzionale significa, pertanto, anche chiarire il ruolo degli altri attori (pubblici e privati) che si collocano nello stesso contesto istituzionale, ossia che intervengono sulla medesima politica pubblica. Al Comune spettano tutte le funzioni amministrative che riguardano la popolazione ed il territorio comunale, precipuamente nei settori organici dei servizi alla persona e alla comunità, dell'assetto ed utilizzazione del territorio e dello sviluppo economico, salvo quanto non sia espressamente attribuito ad altri soggetti dalla legge statale e regionale, secondo le rispettive competenze. Il Comune, inoltre, gestisce i servizi elettorali, di stato civile, di anagrafe, di leva militare e statistica.

### ***LA MISSIONE DEL COMUNE***

La missione del Comune può essere definita come l'esplicitazione dei capisaldi strategici che guidano la selezione degli obiettivi che l'organizzazione intende perseguire attraverso il proprio operato. La missione del Comune trova le sue ragioni nelle competenze istituzionali e nelle funzioni attribuite all'Ente Locale, nei piani e programmi dell'Amministrazione, nelle relative priorità e nelle attese degli stakeholder (portatori di interesse). Essa, quindi, scaturisce dal processo partecipativo e condiviso tra i vertici dell'Amministrazione (Sindaco, Consiglio Comunale e Giunta Comunale), dirigenti e responsabili dei servizi, stakeholder interni (dipendenti) e stakeholder esterni (utenti, associazioni, imprese, rappresentanze organizzate) e Cittadinanza.

### ***LA PROGRAMMAZIONE DEL COMUNE***

La programmazione è il processo che, guidando e ordinando coerentemente tra loro le politiche per il governo del nostro Comune, consente all'Amministrazione di reperire, organizzare e destinare le risorse necessarie per la realizzazione della missione istituzionale del Comune di Pisticci. Pertanto, per guidare l'organizzazione comunale verso il perseguimento dello sviluppo economico e sociale del nostro territorio in una prospettiva equilibrata e sostenibile occorre basarsi, sempre di più, su logiche di programmazione e di controllo. Occorre dapprima programmare i risultati da raggiungere in un determinato orizzonte temporale, i percorsi da seguire e le risorse da utilizzare; successivamente, occorre controllare con attenzione i risultati conseguiti; infine, alla luce del livello di realizzazione di tali risultati, occorre rivedere i programmi e i progetti secondo un processo dinamico evolutivo.

### ***QUADRO STRATEGICO AMMINISTRAZIONE COMUNALE***

La sezione strategica, come introdotto, sviluppa e concretizza le linee programmatiche di mandato di cui all'art. 46, comma 3, del D. Lgs. 18 agosto 2000, n. 267 e individua, in coerenza con il quadro normativo di riferimento e con gli obiettivi generali di finanza pubblica, le principali scelte che caratterizzano il programma dell'amministrazione da realizzare nel corso del mandato amministrativo.

Nella sezione strategica vengono riportate le politiche di mandato che l'ente intende sviluppare nel corso del triennio 2024-2026, declinate in aree strategiche, missioni e linee di intervento che costituiscono la base della successiva attività di programmazione di medio/breve termine che confluisce nel Piano triennale ed annuale della performance.

L'individuazione degli obiettivi strategici consegue ad un processo conoscitivo di analisi strategica delle condizioni esterne all'ente e di quelle interne, sia in termini attuali che prospettici, e alla definizione di indirizzi generali di natura strategica.

### ***I PARADIGMI DEL MANDATO POLITICO 2021-2026***

Dalle linee di mandato si evincono i seguenti punti distintivi della proposta amministrativa della maggioranza:

- Pisticci la città plurale
- Partecipazione e macchina amministrativa
- La cura del territorio
- La bellezza
- Il lavoro e lo sviluppo
- Socialità, inclusione e salute

Sinteticamente, gli assi prioritari di intervento per macro ambito che l'Amministrazione, anche per il triennio 2024/2026, vuole perseguire si possono così sinteticamente individuare:

#### **1. IL PIANO NAZIONALE DI RIPRESA E RESILIENZA E LE "ALTRE" FONTI DI FINANZIAMENTO**

Appare sempre più evidente il ruolo cruciale che le fonti straordinarie di finanziamento giocano nel conseguimento degli obiettivi strategici dell'Ente. Le entrate proprie e i trasferimenti di risorse statali riconducibili al Fondo di Solidarietà Comunale appaiono infatti appena sufficienti a garantire le funzioni istituzionali ordinarie.

Lo sforzo dell'Amministrazione, pertanto, è stato e continuerà ad essere nel senso di intercettare la maggiore quantità possibile delle risorse straordinarie in questione. Nei primi anni di mandato amministrativo, tanti i progetti candidati a finanziamento. Tanti anche i finanziamenti ottenuti ([cfr. scheda dedicata agli interventi PNRR in corso](#)).

#### **2. BILANCIO**

Le difficoltà del Comune in materia di bilancio continuano a riguardare – a conferma di un trend che ormai può definirsi "storicizzato" - i debiti fuori bilancio e la capacità di riscossione.

##### ***2.1 I debiti fuori bilancio***

Continua ad essere il dato di maggiore preoccupazione per lo stato delle finanze dell'Ente. Il Comune di Pisticci risulta coinvolto in un contenzioso che per numero di cause e ammontare delle pretese avanzate, rischia di mettere seriamente in crisi gli equilibri di bilancio.

Sono stati definiti in via transattiva contenziosi importanti sotto il profilo sia quantitativo che qualitativo (ElleElle, Progetto Ambiente, Pacchiosi-Drill), oltre che ulteriori contenziosi meno significativi almeno relativamente ai loro risvolti finanziari.

Sono in corso trattative per la definizione bonaria del contenzioso in essere con Acquedotto Lucano, mentre è stata appellata in Cassazione la sentenza relativa al Gruppo Cosiac.

Lo scopo è quello di provare a ridurre l'ammontare complessivo degli importi da pagare e programmare i tempi dei pagamenti in modo tale da imputarne l'onere a plurimi esercizi di bilancio.

## **2.2 La capacità di riscossione**

Le difficoltà sul piano della riscossione producono molteplici effetti negativi:

- a) riducono l'ammontare delle disponibilità di cassa (sebbene, allo stato attuale, non si profilino criticità sul piano della Cassa);
- b) aumentano il volume dei residui attivi, con la conseguente necessità di approntare le necessarie contromisure (costituzione Fondo Crediti Dubbia Esigibilità, ecc.).

Tra l'altro, continua l'impegno in riferimento:

- al recupero dei crediti rivenienti da violazioni al codice della strada (autovelox);
- al recupero dei crediti rivenienti dalle utenze delle reti idriche di proprietà dell'Ente;
- al recupero dei crediti connessi al C.U.P.;
- al recupero dei crediti connessi a rapporti di locazione/concessione;
- al recupero dei crediti connessi a terreni gravati da uso civico.
- 

## **2.3 La razionalizzazione della spesa**

L'incertezza riguardante i mercati dell'energia elettrica e del gas continua a rappresentare un fattore di rischio con possibili ricadute negative sul costo delle relative utenze.

Sono state adottate misure di razionalizzazione nel settore dell'energia elettrica che ha comportato una significativa riduzione dei costi unitari. In particolare, un'importante riduzione dei costi sta derivando dall'adesione alla convenzione Consip in tema di fornitura di energia elettrica.

Ai fini di un risparmio dei costi dell'energia risultano poi essenziali le misure di efficientamento:

- a)** sono in corso di esecuzione i lavori di adeguamento normativo e di efficientamento energetico degli impianti di illuminazione comunale di Pisticci Centro. Il progetto prevede la sostituzione di n. 1.821 corpi illuminanti a LED con un miglioramento dell'illuminazione stradale sia in termini di uniformità che di confort visivo, incremento della percezione dei colori, ma diminuzione dell'inquinamento luminoso. Inoltre, verranno effettuati lavori di messa in sicurezza e di modernizzazione degli impianti mediante la sostituzione di pali, bracci, rifacimento di linee interrato ed aeree, rifacimento dei quadri ed in ultimo si prevede la completa riqualificazione dell'illuminazione all'interno della Galleria San Rocco L'intervento consentirà una riduzione dei consumi per l'illuminazione pubblica di Pisticci Centro di quasi il 60%. Parimenti importante sarà l'impatto ambientale con una drastica riduzione delle emissioni di CO2 che passeranno da circa 486 tonnellate/anno a 197. Si prevede la conclusione dei lavori nel 2024;
- b)** sono in corso di progettazione gli interventi di efficientamento energetico delle sedi comunali di Pisticci e Marconia.

## **3. PATRIMONIO**

Continua l'impegno a completare l'attività di puntuale ricognizione dei beni di proprietà del Comune di Pisticci. L'obiettivo è quello di procedere alla valorizzazione del patrimonio immobiliare dell'ente anche mediante:

- Piano di dismissione dei cespiti improduttivi;
- Ottimizzazione della gestione dei cespiti suscettibili di produrre reddito.

Da questo punto di vista continua l'attività di definizione, insieme alla Regione Basilicata, dell'annosa questione riguardante i terreni demaniali gravati da uso civico nonché l'attività di razionalizzazione e regolarizzazione dei rapporti di locazione / concessione aventi ad oggetto immobili di proprietà comunale.

## **4. POLITICHE FISCALI**

In ambito di tributi e tariffe l'Ente, anche in ragione della congiuntura economica in corso, continua ad

essere orientato verso una politica di contenimento della pressione fiscale e di lotta all'evasione.

L'esempio evidente di contenimento della pressione fiscale riguarda il settore dei Servizi a Domanda Individuale. Laddove la gran parte del costo del servizio è a carico delle casse pubbliche e solo minima parte a carico dell'utenza (specie con riferimento alle fasce economicamente deboli).

Una forma specifica di lotta all'evasione è quella concernente l'analisi volta a far emergere "posizioni debitorie" finora ignote o non accertate come tali dagli Uffici Comunali. Così va proseguita l'attività dell'Ufficio Tributi che ha già consentito l'ampliamento del ruolo TARI con riferimento ad utenti non censiti. Aumentando la platea dei contribuenti, a parità di costo del servizio, deriva una riduzione della tariffa dovuta da ognuno.

Anche in relazione all'IMU continua l'analisi per accertare che determinati cespiti immobiliari presenti sul territorio possano essere assoggettati all'imposta.

La presenza sul territorio dei Pozzi ENI e delle tubature per il trasporto del greggio è stata oggetto di specifica attenzione e conseguente attività amministrativa:

- a) sono stati rideterminati e richiesti gli importi relativi al C.U.P.;
- b) sono stati quantificati e richiesti i corrispettivi per la servitù di passaggio delle condotte. La società ha fatto pervenire formale disponibilità al pagamento del dovuto (per un importo complessivo di € 45.000); Rimane aperto il confronto riguardante:
- c) la "compensazione" (da garantire eventualmente anche con un intervento in forma specifica) dovuta per le attività usuranti per le strade di proprietà comunale;
- d) Eventuali "compensazioni" dovute per l'impatto delle attività sul contesto ambientale.

## 5. DIGITALIZZAZIONE

La digitalizzazione dei procedimenti amministrativi e dei servizi è un fattore determinante affinché la Pubblica Amministrazione sia in grado di restare al passo con i tempi e sia capace di trasformarsi da zavorra in volano della vita di cittadini, professionisti ed imprese.

Sono in corso i "lavori" per rendere operativo lo Sportello Unico Digitale del Cittadino che diventerà, in affiancamento allo sportello cartaceo, l'unico punto di accesso digitale per tutti i servizi della pubblica amministrazione.

Sul tema l'Amministrazione ha candidato importanti progetti a finanziamento nell'ambito di bandi PNRR. Tutte le candidature sono andate a buon fine. In particolare i finanziamenti ottenuti hanno riguardato:

- |   |               |
|---|---------------|
| ✓ "Esperienza del cittadino nei servizi pubblici" | per € 155.234 |
| ✓ "Abilitazione al cloud per le PA locali"        | per € 121.992 |
| ✓ "Piattaforma Notifiche Digitali"                | per € 32.589  |
| ✓ "Adozione app IO per i comuni"                  | per € 9.261   |
| ✓ "Piattaforma digitale nazionale dati"           | per € 20.344  |

I progetti sono in fase di affidamento. In particolare risulta conclusa la fase di presentazione delle "offerte". Dovrebbe essere quindi questione di giorni l'aggiudicazione. Nel secondo semestre del 2023 è prevista la fase di start up dell'intero progetto. In particolare:

- sarà implementato uno specifico piano di formazione per il personale dell'Ente, anche mediante l'utilizzo della piattaforma nazionale di e-learning;
- saranno attivati percorsi promozionali e di educazione al digitale, nonché info point per i cittadini.

Nel corso del 2023 queste risorse si tradurranno in altrettanti servizi per il cittadino e in sistemi informatici finalizzati alla semplificazione e all'efficientamento dell'azione amministrativa.

## **6. RISCHIO IDROGEOLOGICO**

### **6.1 Pisticci**

È importante lo sforzo dell'Amministrazione sul fronte delle misure di mitigazione del dissesto idrogeologico riguardante l'abitato di Pisticci. La tutela dai fenomeni di dissesto è la premessa indispensabile rispetto ad ogni altro progetto di recupero e valorizzazione del centro storico della comunità. Si elencano di seguito i principali fronti di intervento su cui si sta lavorando:

- ✓ Sono stati candidati a finanziamento gli interventi per la mitigazione del rischio idrogeologico dei principali "Fossi" esistenti intorno all'abitato di Pisticci. Si tratta di 6 interventi relativi a: "Fosso Rupe", "Fosso La Salsa", "Fosso Pisciacchio", "Fosso Pagnotta", "Fosso Cammarelle" e "Fosso Tredici". Sono state ottenute risorse finanziarie da destinare alla progettazione esecutiva che è già stata affidata;
- ✓ Risulta pervenuto un finanziamento complessivo di € 550.000 per la realizzazione di lavori di sistemazione idraulica di Fosso Fornace a Pisticci centro, nell'area sottostante il distributore di benzina;
- ✓ È stata ultimata la progettazione relativa all'intervento di consolidamento dell'abitato di Pisticci – Rioni "Marco Scerra" e "Croci" (Valore complessivo € 4.800.000,00). Ottenuti i pareri di legge si procederà all'aggiudicazione dei lavori;
- ✓ Sono stati aggiudicati e sono in corso di esecuzione i lavori di consolidamento, messa in sicurezza della viabilità, impermeabilizzazione delle strade e regimentazione delle acque meteoriche riguardanti il Rione "Dirupo" a Pisticci (Via Meridionale). Si tratta di un intervento del valore di quasi 1 milione di euro;
- ✓ Sono stati, altresì, candidati a finanziamento ulteriori lavori concernenti sempre il consolidamento, la messa in sicurezza della viabilità, l'impermeabilizzazione delle strade e la regimentazione delle acque meteoriche nel Rione "Dirupo", per un valore complessivo di 1.784.000 euro. È recente la notizia dell'erogazione di un finanziamento di 500.000 euro che consentirà la realizzazione di un primo stralcio funzionale del progetto in questione;
- ✓ Risultano appaltati e prossimi all'inizio i lavori di consolidamento e sistemazione delle aree nei pressi della Galleria san Rocco del valore complessivo di 900.000 euro;
- ✓ Altri indiretti effetti sulla mitigazione del rischio frane – oltre che conseguenze positive sul piano dell'impatto ambientale - avrà la realizzazione del sistema di collettamento e depurazione delle acque fognarie dell'abitato di Pisticci (affidato alla realizzazione del Commissario Straordinario per la Depurazione). Risulta imminente la presentazione del progetto definitivo;

### **6.2 Marconia**

È stato predisposto il progetto esecutivo relativo al potenziamento della rete fognaria e di smaltimento delle acque "bianche" dell'abitato. Il primo stralcio funzionale del progetto risulta finanziato per 1.500.000 di euro. I relativi lavori sono stati aggiudicati a dicembre 2022. Un secondo stralcio funzionale risulta di recente finanziato per ulteriori 1.000.000 di euro.

## **7. AMBIENTE**

Una delle priorità di questa Amministrazione è la tutela dell'ambiente. Sul tema l'attenzione è massima e senza compromessi, a salvaguardia della salute dei cittadini e dei contesti naturalistici. Ogni decisione e azione amministrativa sarà posta in essere solo se in grado di garantirne la piena compatibilità con la salute umana e con la salute del territorio.

Le principali linee d'azione sono:

- ✓ **ATTIVITÀ DI MONITORAGGIO AMBIENTALE:** dopo il monitoraggio delle acque del Basento ex d. lgs 152/2006 si procederà al monitoraggio della qualità dell'aria dell'area di Pisticci Scalo;
- ✓ **TAVOLO TECNICO CON ALTRI COMUNI DELL'AREA E CON ARPAB;**
- ✓ **MANTENIMENTO DEI REQUISITI NECESSARI PER LA CERTIFICAZIONE AMBIENTALE ISO 14001** (conseguita nel dicembre 2022).

## **8. RIFIUTI**

Attraverso il principio di sostenibilità e di cura dell'ambiente sarà nostro obiettivo porre in essere una gestione sempre più differenziata dei rifiuti, potenziando e migliorando il sistema di raccolta.

Gli uffici comunali stanno preparando in house il nuovo bando di igiene urbana, con l'ausilio di assistenza tecnica esterna. La nuova gestione dovrà ispirarsi ai seguenti criteri:

- ✓ Individuazione di sacche di utenze ed aree del territorio e strutture che non sono mai state soggette al versamento del tributo, nel rispetto del principio pagare tutti per pagare meno;
- ✓ Passaggio dalla TARI alla sperimentazione TARIP.

## **9. MANUTENZIONE AREE VERDI ESISTENTI E CREAZIONE DI NUOVI SPAZI VERDI**

Il territorio di Pisticci vede al suo interno, soprattutto nelle frazioni di Marconia e Pisticci Scalo, molte aree "verdi". Ad oggi tutte le amministrazioni hanno provveduto alla manutenzione, nello specifico allo sfalcio, con interventi spot, che nei fatti rendono sempre precario e poco efficace tale servizio. Con l'aumento delle poste in bilancio anche per gli anni a seguire si punta ad una manutenzione costante di tali aree, al fine di rendere decoroso il territorio. In conformità con tale obiettivo verrà posta in essere un'attività di vigilanza sulle aree private, che anche per motivi di sicurezza, non potranno essere tenute in stato di abbandono.

Anche nel corso del 2024 si procederà:

- ✓ Alla valorizzazione e al recupero di aree verdi poco o per nulla utilizzate;
- ✓ Allo sviluppo di nuovi spazi di verde attrezzato;
- ✓ Alla creazione di percorsi benessere e da dedicare all'attività sportiva all'aperto.

## **10. TURISMO**

Siamo una città turistica, Pisticci negli ultimi anni ha visto incrementare sempre di più la presenza di visitatori sul territorio, attratti dalle ricchezze inedite offerte dal nostro paese: basti pensare al fascino lunare dei calanchi, alle valli dei due fiumi, alle verdi colline di fronte Pisticci, alla fertile pianura del metapontino e alle ampie spiagge sabbiose dello Ionio meta di vacanze per turisti provenienti da tutta Italia e da tutto il mondo.

La varietà del nostro territorio è una ricchezza e un'opportunità che sfrutteremo per sviluppare ulteriormente l'offerta turistica del nostro Paese, per aumentare la permanenza media dei visitatori.

Saranno generate politiche integrate e di lungo periodo per garantire che la crescita del settore avvenga in modo pianificato e produca benefici per i cittadini, per i luoghi e per le nostre imprese. Pertanto, svilupperemo un piano territoriale del turismo che, possa programmare e coordinare le principali linee di azione riguardanti il settore.

Le principali linee di azione continuano ad essere:

- ✓ PARTECIPAZIONE ALLE MAGGIORI BORSE DEL TURISMO, con il coinvolgimento del personale dell'Ente;
- ✓ REALIZZAZIONE E PUBBLICAZIONE IN HOUSE DELLA GUIDA TURISTICA "PISTICCI DALLA COLLINA AL MARE" (edita sia su supporto cartaceo che informatico);
- ✓ ATTIVAZIONE PUNTI IAT;
- ✓ PROMOZIONE e/o PRODUZIONE DI EVENTI BANDIERA;
- ✓ ATTIVAZIONE TURISMO ESCURSIONISTICO;
- ✓ VALORIZZAZIONE DEI CALANCHI;
- ✓ CAMPAGNE PROMOZIONALI DEL TERRITORIO.

Novità dell'estate 2023 è l'istituzione e l'affidamento a professionisti del settore di due infopoint al servizio del turista e della promozione del territorio.

## **11. CULTURA**

La cultura rappresenta un'opportunità imperdibile sotto un duplice profilo:

- a) Quale occasione di formazione delle coscienze e di arricchimento delle conoscenze individuali, finalizzata allo sviluppo del senso critico (da intendersi letteralmente come capacità di giudizio) e

alla ricostituzione di un sentire “comunitario”;

b) Quale potente attrattore sotto il profilo turistico (quindi come opportunità di sviluppo economico). Occorre pertanto partire da una presa di coscienza profonda del valore del nostro patrimonio culturale.

Ciò non al fine di trincerarsi dietro un’orgogliosa ma sterile affermazione della nostra identità territoriale.

Rimane essenziale essere aperti al mondo e alle novità dei tempi che viviamo. Ma il confronto con il mondo e con i tempi deve essere affrontato con la salda coscienza delle nostre radici culturali. Il concetto di “glocal” non è certo nuovo né originale. Ma probabilmente esprime compiutamente l’idea che abbiamo delle politiche culturali che vogliamo promuovere e praticare.

### **11.1 Riconoscimento UNESCO**

Continuiamo a ritenere che esistano i presupposti affinché il contesto urbanistico/paesaggistico del Dirupo/Terravecchia/Calanchi possa essere candidato per ottenere l’inclusione nel patrimonio UNESCO.

Questa convinzione ci deriva non solo dall’amore per il nostro territorio, ma anche da un primo informale confronto aperto con professionisti dei progetti culturali che hanno condiviso con noi questa idea.

D’altronde questa sembra essere anche l’opinione del Consiglio Comunale di Pisticci che, nella seduta dello 15.12.2022, si è espresso all’unanimità a favore dell’attivazione della procedura.

### **11.2 Eventi culturali**

**11.2.1.** La scena culturale pisticcese può ritenersi una delle più attive della Regione Basilicata. Sono davvero molti gli eventi che ormai fanno parte, in modo più o meno stabile, dell’offerta culturale del territorio. Tali eventi sono riconducibili all’iniziativa di associazioni, operatori culturali, artisti. Vere e proprie eccellenze della creatività, il cui talento merita di essere sostenuto e agevolato. Tanto non solo direttamente attraverso il tradizionale strumento dei contributi economici, ma supportando la realizzazione delle varie iniziative attraverso assistenza sul piano logistico e della semplificazione dei procedimenti amministrativi. Occorre mettere a sistema la molteplicità delle singole iniziative culturali, coordinandole e pubblicizzandole all’interno di un cartellone affidato alla cura dell’Amministrazione. L’obiettivo è far diventare il Cartellone dell’offerta culturale pisticcese un evento in sé, da far conoscere ben oltre i confini territoriali e regionali. Il Cartellone quindi, anche come strumento di promozione turistica del territorio.

L’Amministrazione, peraltro, ha chiesto ed ottenuto dalla Regione Basilicata la riapertura dei termini – chiusi da molti anni – per l’iscrizione all’elenco del “Patrimonio Culturale Intangibile”. Sono stati candidati all’inclusione in detto elenco ben 14 beni culturali intangibili presenti sul territorio. Si è in attesa di conoscere l’esito delle valutazioni in merito della Regione. L’inclusione nell’elenco non rappresenta mera questione di prestigio ma elemento qualificante per l’accesso alle risorse finanziarie destinate al settore della cultura.

**11.2.2.** Oltre a sostenere le iniziative provenienti dagli attori culturali del territorio, l’Amministrazione ambisce ad essere essa stessa soggetto ideatore e produttore di eventi culturali. L’esperienza della Stagione Concertistica 2022-2023 ha dato risultati molto incoraggianti. Ed infatti è stata organizzata una seconda edizione per il 2023 – 2024 i cui primi eventi sono già in corso.

Alla rassegna di eventi musicali, si potrebbe affiancare nel 2024 una Stagione Teatrale.

### **11.3 La “Magna Grecia” candidata a Capitale Italiana della Cultura 2026**

**11.3.1.** L’Amministrazione si è mossa per poter costruire un progetto unitario di candidatura a Capitale Italiana della Cultura per il 2026 nel nome della “Magna Grecia” concernente tutti i comuni della costa jonica lucana. È stata già presentata una manifestazione di interesse in tal senso (il termine scadeva lo scorso 4 luglio). Si sta ora lavorando alla predisposizione del dossier di candidatura che andrà presentato

entro settembre 2023.

**11.3.2.** Sempre nella prospettiva di una maggiore sinergia con gli altri comuni jonici, si sta lavorando alla predisposizione di una Convenzione ex art. 30 TUEL per l'esercizio congiunto di alcune funzioni amministrative. In prima battuta l'accordo riguarderà i settori della Cultura e del Turismo, con la possibilità tuttavia di estendere la collaborazione anche ad altri ambiti amministrativi. In particolare, si prevede l'istituzione di un apposito Ufficio Territoriale per il Turismo e la Cultura ai sensi di quanto previsto dall'art. 30 co. 2 TUEL;

#### **11.4 Archivio Digitale della Memoria**

È essenziale lavorare al tema della memoria comunitaria. L'idea è quella di reperire (anche attingendo al patrimonio privato delle famiglie di pisticesi residenti e / o all'estero) e archiviare in formato digitale documenti cartacei, fotografici, sonori, video, ecc. che siano testimonianza di momenti di storia della comunità. La digitalizzazione di tale patrimonio documentale renderà estremamente gestibile e fruibile il patrimonio medesimo. Lo scopo dell'Archivio, infatti, non sarà quello di consentire una contemplazione nostalgica di un passato eventualmente scomparso, ma piuttosto quello di salvaguardare e raccogliere in modo ordinato un patrimonio di informazioni da utilizzare per le iniziative e le attività più disparate (a titolo esemplificativo: mostre a tema; ricerche storiche; ricerche antropologiche, ricostruzione dei contesti urbanistici originari, ecc.).

#### **11.5. Biblioteca di Comunità "La Piazza del Sapere"**

Con Determinazione n. 76 del Settore I, in data 10/03/2023 si è proceduto, al fine della attuazione e valorizzazione della Biblioteca di Comunità nei locali comunali di Piazza Elettra, all'approvazione del Progetto "La Piazza del Sapere" con pubblicazione dell'Avviso Pubblico e dello Schema di Partenariato. È in fase di definizione l'individuazione dell'Associazione con cui stipulare l'accordo di partenariato.

#### **11.6. Museo Civico**

Occorre completare il percorso per il riconoscimento formale di "Museo Civico" degli spazi espositivi attualmente esistenti all'interno di Palazzo Giannantonio. Tale passaggio rappresenta infatti il presupposto necessario – ma di per sé non sufficiente – per qualsiasi progetto di valorizzazione e ampliamento dell'area "museale" esistente.

### **12. URBANISTICA**

#### **12.1 Regolamento Urbanistico**

Il procedimento di approvazione del Regolamento Urbanistico è fermo alla chiusura della Conferenza di Pianificazione (con l'acquisizione dei pareri degli altri Enti coinvolti). Non vi è alcuna intenzione di modificare "a priori" il progetto che ereditiamo dalla scorsa Amministrazione. L'approccio sarà quello di salvaguardare il più possibile i segmenti procedurali già acquisiti e di portare quanto prima il progetto in Consiglio Comunale per l'adozione. È ovvio che, preliminarmente, si deve consentire al "nuovo" Consiglio Comunale di operare una valutazione dei contenuti del Regolamento e delle numerose "prescrizioni" dettate dagli Enti coinvolti in Conferenza. E non è un caso il riferimento al Consiglio e non semplicemente alla maggioranza consigliare. Su un atto fondamentale come il Regolamento Urbanistico, infatti, vale la pena fare ogni sforzo affinché la soluzione sia il più possibile condivisa. La Commissione Consiliare sulla Pianificazione Territoriale rappresenta lo strumento operativo per lavorare congiuntamente all'obiettivo di dotare finalmente il Comune di Pisticci di tale importante atto pianificatorio (ci sono state già tre sedute della Commissione competente dedicate al tema). Non solo, ma allo scopo di attivare un canale di confronto anche al di fuori dei livelli istituzionali (ad esempio con il mondo dei tecnici del territorio) il tema della pianificazione degli ambiti urbani sarà al centro di un prossimo appuntamento del Cantiere della Partecipazione.

#### **12.2 Piano Strutturale**

A prescindere dalla conclusione dell'iter di approvazione del Regolamento Urbanistico si procederà nel 2023 alla predisposizione e approvazione del Documento Preliminare (per poi successivamente procedere



al conferimento dell'incarico di progettazione per la predisposizione del Piano Strutturale vero e proprio). Lo strumento urbanistico in questione risulta, per molti aspetti, di valenza strategica superiore al Regolamento Urbanistico, non riguardando i soli ambiti urbani esistenti, ma concernendo la pianificazione dell'intero territorio comunale. In sostanza il Piano Strutturale è lo strumento che programma lo sviluppo futuro del territorio.

### **12.3 Gli interventi di Rigenerazione Urbana**

Sulla rigenerazione urbana sono attualmente sei gli obiettivi su cui si sta lavorando. Tre di questi interventi riguarderanno Marconia e tre Pisticci.

#### **12.3.1 La Rigenerazione su Pisticci**

##### **A) Rigenerazione area Rione Croci**

L'intervento è finanziato per un importo di 1.650.000 euro. L'incarico di progettazione è stato affidato previa procedura di evidenza pubblica. Lo scorso giugno si è proceduto all'aggiudicazione dei lavori. Si è in attesa di formalizzare l'affidamento.

##### **B) Rigenerazione area di Via Fronte Palmieri**

L'area di intervento è già oggetto di un Concorso di Progettazione indetto con apposito Avviso Pubblico. A seguito dell'Avviso sono pervenuti in anonimo una pluralità di idee progettuali. Un'apposita commissione di esperti è chiamata a selezionare i cinque elaborati "migliori" che saranno invitati a presentare una proposta progettuale di fattibilità. Tra le cinque proposte andrà individuato il progetto vincitore. Il percorso è finalizzato ad elevare il livello e la qualità delle soluzioni progettuali e ad avere a disposizione un progetto di fattibilità da candidare a finanziamento alla prima occasione utile. Il concorso dovrebbe concludersi entro maggio 2023;

##### **C) Rigenerazione area ex macello**

L'intervento risulta ammesso a finanziamento per un importo di € 875.000,00.

#### **12.3.2 La Rigenerazione su Marconia**

##### **A) Rigenerazione Corso e "Piazza Coperta"**

L'intervento è finanziato per un importo di 1.650.000 euro. L'incarico di progettazione è stato affidato previa procedura di evidenza pubblica. Lo scorso giugno si è proceduto all'aggiudicazione dei lavori. Si è in attesa di formalizzare l'affidamento.

##### **B) Rigenerazione area Piazza Bologna - zona antistante Piazza Elettra - Ville Comunali**

L'area di intervento è già oggetto di un Concorso di Progettazione indetto con apposito Avviso Pubblico. A seguito dell'Avviso sono pervenuti in anonimo una pluralità di idee progettuali. Un'apposita commissione di esperti è chiamata a selezionare i cinque elaborati "migliori" che saranno invitati a presentare una proposta progettuale di fattibilità. Tra le cinque proposte andrà individuato il progetto vincitore. Il percorso è finalizzato ad elevare il livello e la qualità delle soluzioni progettuali e ad avere a disposizione un progetto di fattibilità da candidare a finanziamento alla prima occasione utile. Il concorso dovrebbe concludersi entro maggio 2023.

##### **C) Rigenerazione area retrostante Ufficio Postale**

L'intervento risulta ammesso a finanziamento per un importo di € 875.000,00.

## **13. LA RIQUALIFICAZIONE PAESAGGISTICA E LA FASCIA COSTIERA**

### **13.1 La riqualificazione paesaggistica**

Risulta finanziato (per € 275.000,00) e in corso di progettazione un intervento di "manutenzione" e "valorizzazione" dell'area naturalistica - di straordinario pregio - denominata "Fosso La Noce". L'intervento prevede la realizzazione di una "rete sentieristica" per la "fruizione" del sito. Sarà ridotto, ovviamente, al minimo l'impatto sul contesto naturalistico, rimanendo prioritaria la conservazione integrale degli habitat. I lavori partiranno nel corso del 2023.

### **13.2 La valorizzazione della fascia costiera**

#### **A) Rigenerazione "San Basilio" e "Quarantotto"**

Risulta predisposto il progetto relativo ai lavori (valore 1.100.000 euro) per la rigenerazione dei piazzali di ingresso delle spiagge di "San Basilio" e "Quarantotto". È in corso di definizione l'iter istruttorio relativo all'acquisizione dei pareri previsti per legge. I lavori dovranno essere ultimati nel corso del 2023.

#### **B) Sistemazione e valorizzazione dell'intera fascia costiera**

È in corso di definizione il procedimento relativo all'acquisizione dei "pareri" e "valutazioni" concernenti il progetto in variante di sistemazione e valorizzazione della fascia costiera.

### **14. ATTIVITÀ PRODUTTIVE**

Il principale strumento di sostegno e impulso alle attività imprenditoriali del territorio è stato denominato "Mi fido di te" (conclusione dell'intervento del 1° anno e bando per il 2° anno). Con tale denominazione si intende fare riferimento a tre linee di intervento:

- a) Contributi economici a sostegno delle attività imprenditoriali (da reperire in bilancio e/o in altre fonti di finanziamento);
- b) Costituzione di un "fondo di garanzia comunale" per finanziamenti fino a un massimo di 10 mila euro;
- c) Agevolazioni sotto il profilo fiscale.

In relazione alla prima annualità del "Mi fido di te" sono stati erogati contributi per circa 81.000 euro (tra sostegno alle nuove attività imprenditoriali e incentivazione ai cambi di residenza). L'Amministrazione Comunale intende proseguire l'attività di promozione delle nuove realtà imprenditoriali, già avviata con D.G.C. n. 64/2022.

L'obiettivo della promozione di un processo di riconversione e rigenerazione della Zona Industriale della Valbasento sarà perseguito a tutti i livelli.

È intenzione di questa Amministrazione avviare un'analisi circa l'efficacia del programma di riqualificazione ed ammodernamento dell'attività di commercio su aree pubbliche, approvato nel 2014. In particolare si tratta di verificare se detta programmazione sia stata effettivamente in grado o sia attualmente in grado: di potenziare l'attrattività ed il livello di funzionalità dei mercati comunali e ridurre le evasioni dei consumi; garantire adeguati livelli di fatturato agli operatori mercatali; integrare l'offerta dei mercati con quella della rete distributiva comunale su aree private; migliorare l'efficienza del servizio reso attraverso la liberalizzazione delle merceologie di mercato.

Detti obiettivi fissati ed implementati attraverso la pianificazione comunale avrebbero dovuto determinare uno sviluppo della rete distributiva comunale su aree pubbliche e, soprattutto, un efficiente servizio al consumatore.

L'attività di verifica e riprogrammazione deve focalizzarsi sulla ricognizione qualitativa e quantitativa dei mercati comunali, su analisi dei macro-fattori economici del territorio e sull'analisi della domanda di beni e servizi commerciali rivolta al settore del commercio su aree pubbliche. In particolare, saranno raccolte tutte le variabili da utilizzare per la futura programmazione finalizzata ad uno sviluppo del settore.

I Comuni della Valbasento (tra cui Pisticci), di concerto con Sindacati, rappresentanti delle categorie datoriali e C.S.I., hanno chiesto e ottenuto l'istituzione di un Tavolo Permanente con la Regione Basilicata, con incontri a cadenza mensile, al fine di interloquire con il Comitato di Indirizzo della ZES Jonica (di cui fa parte, a seguito della riforma delle zes contenuta nel decreto semplificazioni, un rappresentante dei consorzi per lo sviluppo industriale). In particolare, il Tavolo Permanente ha sottoposto all'attenzione della Regione Basilicata, alcune priorità, tra cui:

- La nomina, da parte del Governo, del Commissario ad acta della ZES (nomina poi intervenuta);
- L'inclusione dell'Aviosuperficie Mattei nella perimetrazione della ZES;
- La conclusione dell'iter per la istituzione della Zona Franca Doganale nel Comune di Ferrandina, che consentirà di stoccare, manipolare e trasformare le merci in sospensione dei diritti doganali;
- La conclusione dell'iter per l'istituzione del Centro Intermodale dell'agroindustria della Valbasento;

- La necessità di implementare le infrastrutture esistenti in Valbasento;
- L'urgenza di provvedere alla bonifica dell'area SIN.

L'Amministrazione continuerà ad operare – anche attraverso il Tavolo Permanente – per: la realizzazione degli interventi di bonifica; un serio progetto di riconversione dell'Area; l'attivazione e il potenziamento dell'Aviosuperficie Mattei.

Commercio su aree pubbliche: i mercati:

- In corso di assegnazione i posteggi sparsi per chioschi ed autonegozi;
- La riprogrammazione dell'intero comparto;
- L'assegnazione in concessione dodicennale dei posteggi.

## **15. SOCIALE, POLITICHE DEL LAVORO E GIOVANI**

### **15.1 Sociale**

Continua anche per il 2024 un'attenzione particolare alle categorie più deboli del nostro territorio. Tra le misure imminenti è previsto:

- Il potenziamento dell'Ufficio Servizi Sociali è considerato una priorità non più rinviabile: nel nuovo piano è prevista l'assunzione di un nuovo assistente sociale;
- Il sostegno alle occasioni formative e/o ricreative (ivi incluso lo sport) presenti sul territorio;
- La predisposizione e installazione di una rete di videosorveglianza (a disposizione della Polizia Locale e delle altre Forze dell'Ordine) a cominciare dal centro di Marconia (traversa via San Giovanni Bosco);
- Costituzione del Fondo Sociale di Emergenza (F.S.E.);

Continueremo con ogni mezzo (affiancamento, consulenza, reperimento di risorse finanziarie) a rimanere a disposizione del progetto che prevede la realizzazione di un Centro per l'autismo e le difficoltà dell'apprendimento, da localizzare nell'edificio situato affianco alla chiesa della Madonna del Casale.

### **15.2. Politiche del Lavoro. Il nuovo Centro per l'Impiego Val Basento**

È in stato avanzato il procedimento per l'apertura del nuovo Centro per l'impiego Val Basento. Sottoscritto l'accordo tra Comune di Pisticci ed ARLAB che prevede la localizzazione dell'Ufficio presso l'immobile di proprietà comunale sito in Via Pomarico a Pisticci Scalo. L'intesa prevede, tra l'altro, che ARLAB metta a disposizione per l'intervento di riqualificazione e ampliamento dell'immobile la somma di 288.000 euro (pari a circa il 90 % del costo complessivo dei lavori).

### **15.3. Giovani**

Non è possibile ignorare come il 2023 abbia visto Pisticci in finale nel **"Premio Città Italiana dei Giovani 2023"**. Il secondo posto, peraltro, conseguito con riconoscimenti degni di un primo posto – piuttosto che scoraggiarci ci induce a continuare a perseguire l'obiettivo di ridare centralità alla "questione giovanile".

Non è retorica ritenere che, se non saremo in grado di arrestare l'emorragia di giovani energie che interessa l'intero territorio regionale, non vi sarà futuro per le nostre comunità. Pertanto, il progetto **"Pisticci Domani"** continuerà ad essere il riferimento per le politiche giovanili del Comune di Pisticci. Oltre ad un specifico stanziamento in bilancio – valore 20.000 euro – sono in corso interlocuzioni con i principali partner istituzionali e imprenditoriali del progetto affinché possa, in tutto o anche solo in parte, essere attuato.

## **16. SPORT**

Appena ultimati i lavori in corso, su molte strutture sportive del territorio si procederà all'affidamento in gestione.

Nell'autunno 2022 è stata affidata la gestione del campo sportivo di Marconia, dove, in primavera,

dovrebbero cominciare i lavori (già appaltati) per il rifacimento del manto in erba sintetica.

Parimenti è stato perfezionato e concluso l'iter di affidamento dei campi da tennis di Pisticci.

E' stato restituito alla pratica sportiva il campo di calcetto del rione Croci a Pisticci.

Sarà perseguito l'obiettivo della realizzazione di nuovi "piccoli" impianti per consentire la pratica sportiva anche nelle periferie e al di là del tradizionale ambito del calcio e/o del tennis e/o della corsa libera.

Sono in corso di ultimazione i lavori concernenti:

- gli impianti sportivi di Pisticci Scalo;
- gli impianti sportivi nei pressi del Palazzetto di Marconia.

## **17.SCUOLA**

**17.1** In ambito scolastico appare prioritario promuovere il Patto Educativo Territoriale, finalizzato a prevenire e combattere la povertà educativa, la dispersione scolastica e a promuovere attività di cooperazione, confronto e programmazione costante, che veda coinvolti Pubblica Amministrazione, scuole, famiglie, parrocchie e terzo settore.

È poi necessario promuovere attività progettuali quali:

- Progetto lotta alle dipendenze
- Progetto lotta al bullismo e cyber bullismo (è stato avviato un progetto promosso dalla Prefettura al quale partecipano scuole di Pisticci)
- Progetto formazione uso educativo dei social (è stato avviato un progetto promosso dalla Prefettura al quale partecipano scuole di Pisticci)
- Progetto nuovi orientamenti indirizzi di studio (finalizzata a condurre un'indagine tra la popolazione scolastica, circa le preferenze per nuovi indirizzi di studio per scuole superiori, da istituire sul territorio comunale, di concerto con Provincia di Matera, Dirigenti Scolastici e Ufficio Scolastico Regionale) (Piano di dimensionamento 2023/2025).

È altresì prioritario:

- Garantire l'assistenza specialistica scolastica agli alunni affetti da disabilità. A partire dall'anno scolastico 2021-2022 la Regione Basilicata non ha previsto alcuno stanziamento a detto scopo.
- Implementare il sistema della connettività nelle scuole.
- Sostegno ai bisogni educativi e formativi della fascia 0 – 6 anni, sia nelle strutture pubbliche che in quelle parificate private;
- Affidamento in concessione dell'asilo nido con incremento dell'orario di apertura;
- Efficientamento del trasporto scolastico;
- Programma di educazione alimentare nell'ambito del sistema di refezione scolastica.

**17.2** Di grande impatto sul sistema dell'istruzione territoriale saranno gli investimenti iniziati nel 2023. Investimenti che riguardano sia la realizzazione di nuovi edifici scolastici che interventi sugli edifici scolastici esistenti.

Tra gli altri, si segnalano:

- Aggiudicazione e inizio lavori (nella primavera 2023) del nuovo Asilo Nido e della nuova Scuola Materna di Marconia (fondi PNRR per complessivi 4.725.000 euro);
- Aggiudicazione e inizio lavori intervento per miglioramento qualità dell'aria nelle scuole (per complessivi 220.000 euro).

**DOCUMENTO UNICO DI PROGRAMMAZIONE  
2024 - 2025 - 2026**

**ANALISI DI CONTESTO**

**Comune di Pisticci (MT)**

## ANALISI DI CONTESTO

L'individuazione degli obiettivi strategici consegue ad un processo conoscitivo di analisi strategica, delle condizioni esterne all'ente e di quelle interne, sia in termini attuali che prospettici e alla definizione di indirizzi generali di natura strategica.

Dopo la profonda recessione del 2020 l'economia italiana sta registrando una vigorosa ripresa facendo registrare nel 2022 un aumento del PIL del 6,8% rispetto all'anno precedente crescendo in volume del 3,7%.

Le previsioni, secondo Banca D'Italia, sul PIL dell'Italia per il triennio in media, anno per anno, riportano un aumento dell'1,3% nel 2023, dell'1,0 nel 2024 e dell'1,1 nel 2025.

In un contesto di progressivo superamento dell'emergenza sanitaria e delle relative restrizioni, la ripresa è stata sostenuta non solo dai consumi, con il forte contributo dei servizi turistici nella fase più recente, ma anche dagli investimenti e dalle esportazioni, a dimostrazione della dinamicità del sistema produttivo.

Il numero di occupati ad aprile 2023 supera quello di aprile 2022 dell'1,7% (+390mila unità).

Le prospettive economiche appaiono favorevoli facendo registrare un miglioramento della fiducia delle imprese e un aumento dell'indice della produzione industriale.

Secondo l'Ocse il 2023 si chiuderà con un Pil al +1,2%. Ma l'inflazione ancora troppo alta (stimata al 6,4%) e un contesto di grande incertezza potrebbero minare le basi dell'economia mondiale. In questo contesto l'Italia cresce più dell'Europa anche se l'economia globale resta fragile.

### Scenario Economico Europeo

L'Unione Europea ha risposto alla crisi pandemica con il lancio, a fine maggio 2020, del Next Generation EU (NGEU), un programma di investimenti e riforme di portata storica volto a superare la crisi accelerando la transizione ecologica e digitale, migliorando la formazione dei lavoratori ed aspirando ad una maggiore equità di genere, territoriale e generazionale.

Il NGEU si compone di due strumenti principali ed ulteriori programmi di sostegno (sovvenzioni):

- ✓ **Dispositivo per la Ripresa e Resilienza (RRF - Recovery and Resilience Facility)**  
**672,5 miliardi di euro      2021-2026**

- ✓ **Pacchetto di Assistenza alla Ripresa per la Coesione e i Territori d'Europa (REACT-EU)**  
**47,5 miliardi di euro      2021-2022**

Di cui

- Sviluppo rurale sovvenzioni                      7,5 miliardi di euro      2021-2026
- Fondo per la transizione giusta                      10 miliardi di euro
- InvestEU    5,6 miliardi di euro
- RescEU    1,9 miliardi di euro      2021-2026
- Horizon Europe    5 miliardi di euro

- ✓ **Next Generation EU (NGEU)**                                      **750 miliardi di euro**

Per l'accesso al RRF (finanziato con l'emissione di titoli obbligazionari dell'UE) l'Unione Europea ha chiesto agli Stati membri di presentare un pacchetto di investimenti e riforme, il Piano Nazionale di Ripresa e Resilienza, da impostare secondo i 6 pilastri del NGEU: transizione verde; transizione digitale; crescita intelligente, sostenibile e inclusiva; coesione sociale e territoriale; salute e resilienza economica, sociale e istituzionale; politiche per le nuove generazioni, l'infanzia e i giovani.

## Scenario Economico Nazionale

La legge di Bilancio del 29 dicembre 2022, n. 197, recante “*Bilancio di previsione dello Stato per l'anno finanziario 2023 e bilancio pluriennale per il triennio 2023-2025*”, pubblicata sulla GU n. 303 del 29 dicembre 2022, SO n. 43/L, prevede in sintesi le seguenti misure a favore degli Enti Locali:

- ✓ Estensione riduzione IVA al settore del teleriscaldamento
- ✓ Contributo 400 milioni per maggiore spesa per energia e gas in favore degli enti territoriali
- ✓ Proroga esenzione IRPEF redditi dominicali e agrari
- ✓ Esenzione IMU su immobili occupati abusivamente
- ✓ Definizione agevolata delle controversie tributarie
- ✓ Cancellazione parziale dei ruoli fino a 1000 euro
- ✓ Definizione agevolata carichi iscritti a ruolo
- ✓ Comunicazioni di inesigibilità
- ✓ Smart working per lavoratori fragili
- ✓ Disposizioni di riordino delle misure di sostegno alla povertà e inclusione lavorativa
- ✓ Emolumento accessorio una tantum
- ✓ Fondo per le periferie inclusive
- ✓ Fondo MEF per compensare revisione prezzi derivante dall'aumento del costo dei materiali da costruzione per le opere pubbliche
- ✓ Reddito alimentare
- ✓ Controllo e contenimento della fauna selvatica
- ✓ Agevolazioni per l'acquisto di alimentari di prima necessità
- ✓ Fondo Ministero infrastrutture e trasporti per compensare la revisione dei prezzi dovuta all'aumento eccezionale del costo dei materiali
- ✓ Fondo per le infrastrutture ad alto rendimento- FIAR
- ✓ Fondo ciclovie urbane intermodali
- ✓ Disposizioni in materia di edilizia scolastica
- ✓ Fondo Piccoli Comuni a vocazione turistica
- ✓ Incremento Fondo “Sport e periferie”
- ✓ Fondi per l'Unione Nazionale Pro Loco d'Italia finalizzati al censimento e alla valorizzazione del patrimonio culturale immateriale dei piccoli Comuni
- ✓ Accoglienza profughi dall'Ucraina
- ✓ Interventi per il potenziamento della sicurezza urbana
- ✓ Ampliamento della rete dei centri di permanenza per il rimpatrio – C.P.R
- ✓ Sisma 2016
- ✓ Sisma 2012
- ✓ Incremento del fondo di solidarietà comunale
- ✓ Avanzo libero
- ✓ Fondo per il potenziamento di sicurezza urbana da parte dei comuni
- ✓ Risorse per progettazione e assistenza tecnica specialistica in favore dei Comuni
- ✓ Disapplicazione sanzioni
- ✓ Anticipazione tesoreria
- ✓ Proroga sottoscrizione accordo per il ripiano del disavanzo per i comuni capoluogo di Città metropolitane
- ✓ Conguaglio finale a seguito di certificazione ristori Covid
- ✓ Disposizioni in materia di TASI
- ✓ Disposizioni in materia di imposta di soggiorno
- ✓ Attribuzione alla gestione ordinaria degli enti locali in dissesto della competenza a rimborsare le anticipazioni di liquidità
- ✓ Fondo per il sostegno ai comuni in deficit strutturale

- ✓ Determinazione dei LEP ai fini dell'attuazione dell'articolo 116, terzo comma, della Costituzione
- ✓ Commissione tecnica per i fabbisogni standard
- ✓ Proroga al 30 giugno 2023 dell'occupazione del suolo pubblico (dehors, tavolini, etc.) nel settore della ristorazione
- ✓ Incremento Fondo per la legalità e per la tutela degli amministratori locali vittime di atti intimidatori
- ✓ Svincolo risorse in sede di rendiconto
- ✓ Disposizioni in materia di segretari comunali
- ✓ Finanziamento per i segretari comunali per i comuni fino a 5.000 abitanti
- ✓ Circostrizioni di decentramento amministrativo delle città metropolitane
- ✓ Disposizioni urgenti in favore del comune di Lampedusa e Linosa
- ✓ Disposizioni in materia di prima applicazione e di semplificazione della procedura di inserimento delle fattispecie nel «Prospetto» di cui all'articolo 1, commi 756 e 767 della legge n. 160 del 2019
- ✓ Modifica del Canone unico patrimoniale (CUP)
- ✓ Norma di interpretazione autentica sull'iter di approvazione del Fondo di solidarietà comunale
- ✓ Contributo ai comuni sede di città metropolitana della Regione Siciliana con elevata incidenza del FCDE
- ✓ Disposizioni in materia di distacco e/o comando dei dipendenti delle società a controllo pubblico.

Nel 2023 l'aggiustamento all'elevata inflazione registrato nel 2022 si prevede farà salire la spesa pensionistica; permarranno altresì gli effetti del rialzo dei tassi d'interesse e accelereranno gli investimenti pubblici.

Le rimanenti componenti della spesa primaria avranno, invece, una dinamica moderata; le entrate continueranno a crescere a un buon ritmo, sia pure inferiore a quello del 2022 per via della discesa della crescita nominale.

Per quanto riguarda il 2024 e il 2025, si conferma un andamento nel complesso moderato della spesa primaria corrente e un'elevata dinamica degli investimenti pubblici, che saliranno fino al 3,7 per cento del PIL nel 2025, da una media del 2,7 per cento nel biennio 2021-22. Le entrate tributarie cresceranno moderatamente nel 2024 e più rapidamente nel 2025.



## Scenario Locale

Con riferimento alle condizioni interne, l'analisi richiede, almeno, l'approfondimento dei seguenti profili:

1. Caratteristiche della popolazione, del territorio e della struttura organizzativa dell'ente;
2. Organizzazione e modalità di gestione dei servizi pubblici locali;
3. Indirizzi generali di natura strategica relativi alle risorse e agli impieghi e sostenibilità economico finanziaria attuale e prospettica.

### Popolazione

Analisi andamento della popolazione negli ultimi quattro anni (dati all'1.1)

#### Popolazione

Comune	2019	2020	2021	2022	% var. 2021/2022
<b>Totale</b>	<b>17.078</b>	<b>16.978</b>	<b>16.889</b>	<b>16.836</b>	<b>-0,31</b>
Maschi	8.387	8.383	8.321	8.329	0,10
Femmine	8.691	8.595	8.568	8.507	-0,71

La composizione della popolazione è la seguente:

Comune	2019	2020	2021	2022	% var. 2021/2022
popolazione 0-14	2126	2074	2034	1.992	-2,06
popolazione 15-64	11.163	11.043	10.863	10.837	-0,24
popolazione +65	3.789	3.861	3.992	4.007	0,38
<b>totale</b>	<b>17.078</b>	<b>16.978</b>	<b>16.889</b>	<b>16.836</b>	<b>-0,31</b>

Popolazione 2022	
Popolazione all'1.1.2022	16.836
Nati nell'anno	117
Deceduti nell'anno	222
Saldo naturale	-105
Immigrati nell'anno	353
Emigrati nell'anno	376
Saldo emigratorio	-23
<b>Totale al 31.12.2022</b>	<b>16.708</b>

Tasso di natalità ultimo quinquennio	
2018	7,33
2019	6,11
2020	5,58
2021	5,39
2022	6,98

Tasso di mortalità ultimo quinquennio	
2018	10,68
2019	11,07
2020	10,93
2021	11,71
2022	13,24

### Popolazione cittadinanza straniera anni 2018/2022

Comune	2018	2019	2020	2021	2022
Maschi	501	493	538	492	501,00
Femmine	403	474	481	428	403,00
<b>totale</b>	<b>904</b>	<b>967</b>	<b>1.019</b>	<b>920</b>	<b>904,00</b>
totale popolazione	17602	17078	16978	16889	16836
% incidenza su pop	5,14	5,66	6,00	5,45	5,37



L'andamento demografico nel complesso, ma soprattutto il saldo naturale e il riparto della popolazione per sesso ed età, sono fattori importanti che incidono sulle decisioni del comune, sia in riferimento all'erogazione dei servizi che alla politica degli investimenti. I dati disponibili evidenziano un trend di riduzione del numero di residenti nel Comune di Pisticci (dal 2014 al 2021 si è registrata una riduzione del 5,40% circa) ed una tendenza all'invecchiamento della popolazione, concentrata perlopiù nella fascia di età compresa tra i 30 e i 65 anni; circa il 24% dei residenti ha oltre 65 anni, mentre solo il 4% della popolazione è in età prescolare. La composizione demografica è, naturalmente, un'informazione importante che un'Amministrazione deve saper interpretare prima di pianificare gli interventi.

Con riferimento alla condizione economica delle famiglie, si registrano difficoltà, conseguenza dell'andamento economico generale dell'ultimo decennio, che dovranno essere affrontate con interventi

di aiuto economico - ad iniziativa regionale o statale - rivolti a famiglie svantaggiate, quali contributi per l'acquisto di libri di testo, per l'utilizzo del servizio pubblico di trasporto scolastico, per il sostegno all'accesso alle abitazioni in locazione, erogazioni di borse di studio, ed altre iniziative similari.

## ECONOMIA INSEDIATA

### SITUAZIONE E PREVISIONI DEL QUADRO ECONOMICO-FINANZIARIO REGIONALE

La Basilicata è la terzultima Regione in Italia per produzione di ricchezza, misurata attraverso il PIL, prima di Molise e Val d'Aosta: appena lo 0,7% del Prodotto Interno Lordo nazionale è realizzato in questo territorio.

Il PIL per abitante lucano nel 2020 risulta di 20.903,6 euro a valori correnti, inferiore rispetto a quello nazionale (27.019,8 euro).

Dal punto di vista settoriale, la Basilicata rimane una regione a vocazione fortemente terziaria: la quota di valore aggiunto prodotto dai servizi è pari a circa il 65,3% del totale regionale; il 28,9% è riconducibile al settore industriale e il 5,8% all'agricoltura<sup>4</sup>.

In base ai dati di fonte Svimez, il PIL regionale in seguito ad una flessione estremamente rilevante (-12,1%) registrata nel periodo di crisi (2008 – 2014), nel triennio 2015 – 2018 mostra una notevole ripresa (+15%), per effetto probabilmente degli interventi realizzati su Matera capitale europea della cultura 2019.

La crescita, in Basilicata, prosegue anche nel 2019 con un tasso di crescita del PIL quantificabile nel 3%, a fronte di una fase di tendenziale rallentamento, se non stagnazione, delle altre ripartizioni geografiche.

Nel 2020 gli effetti della crisi da Covid-19 generano una flessione del PIL del -9,0% in Basilicata.

Nella macro-area Mezzogiorno la caduta è pari al -8,2% e a livello nazionale al -8,9%.

Nel 2020 gli investimenti si riducono del -10,1% a fronte di un calo dei consumi significativo (-7,6%), di poco superiore a Mezzogiorno (-7,4%) ma inferiore all'Italia (-8,6%).

La caduta degli investimenti è più alta rispetto a tutte le altre ripartizioni territoriali. La riduzione del reddito disponibile delle famiglie consumatrici del 2020 (-2,6%) è leggermente inferiore a quella del Mezzogiorno e dell'Italia (-2,8%).

Osservando l'andamento del PIL pro capite (a valori costanti 2015) tra il 2007 e il 2020 si rileva che: i valori assoluti del PIL pro capite lucano sono sempre maggiori di quelli del Mezzogiorno con una quasi sovrapposizione delle due curve nel 2010; nel 2020 la caduta del PIL pro-capite interviene su un valore che ha superato quello riferito al biennio 2007 – 2008.

Nell'ultimo rapporto redatto dalla Banca d'Italia sulle economie regionali del novembre 2021, analogamente a quanto avvenuto a livello nazionale, nel corso del 2021, si è registrato un miglioramento dello scenario economico regionale.

## ECONOMIA DEL TERRITORIO

L'economia di un territorio si sviluppa in tre distinti settori. Il primario raggruppa tutte le attività che interessano colture, boschi e pascoli; comprende anche l'allevamento e la trasformazione non industriale di alcuni prodotti, la caccia, la pesca e l'attività estrattiva. Il settore secondario include le attività industriali, mentre quello terziario riguarda la fornitura di servizi in ausilio agli altri settori.

Nella dimensione economica, gli enti locali sono attori primari di sviluppo locale in coerenza con le politiche nazionali e comunitarie. La governance territoriale è considerata, infatti, un fattore strategico sia per lo sviluppo sostenibile che per la coesione sociale. Questa attività interessa i processi di dialogo con le parti sociali, la gestione dei progetti di sviluppo integrato e la promozione turistica e territoriale; a ciò occorre aggiungere le funzioni autorizzative e di controllo relative a tutte le attività economiche, inclusi il commercio su aree private e pubbliche, i servizi pubblici, l'artigianato locale, le aziende di distribuzione e le strutture ricettive. L'economia pisticese è debole già da qualche decennio e, anche se meno acuta rispetto agli altri centri, resta alta l'incidenza della disoccupazione, soprattutto giovanile, che va ancora ad alimentare il problema dell'emigrazione, soprattutto verso le città del Nord Italia e verso l'estero.

Per quanto riguarda il settore primario, colture di punta del territorio sono le fragole e gli agrumi, oltre ai cereali che, a differenza delle prime, sono però a basso reddito.

Anche l'agricoltura è interessata dalla crisi, aggravata tra l'altro da sempre più frequenti fenomeni meteorologici estremi capaci di provocare danni ingenti nel settore. Nonostante l'affaccio sul mare, poco sviluppata è l'attività della pesca, mentre assai diffusa è la caccia a livello amatoriale.

Per completezza di informazioni, si segnala che a Pisticci sono presenti attività estrattive fin dagli anni '60. Oggi, sono tre le concessioni di coltivazione che interessano il territorio: San Teodoro, di Canoe Italia, nel quale si trova un solo pozzo produttivo non erogante, Il Salice di Gas Plus Italiana, con 2 pozzi produttivi non eroganti, e Serra Pizzuta, la più grande, di proprietà dell'ENI, all'interno della quale ricadono ben ventinove pozzi, di cui solo tre in produzione, ma per quantitativi non sufficienti a superare la franchigia oltre la quale l'ente percepirebbe le royalties; difatti, le ultime incassate dal Comune di Pisticci, pari a 7.131,59 euro, risalgono al 2011. In territorio di Pisticci, inoltre, sono operanti un Centro oli e una Centrale gas.

Nel settore secondario, punto di riferimento è la Valbasento, l'area industriale ubicata a Pisticci scalo che, dopo aver fatto crescere e supportato lo sviluppo locale fra gli anni '60 e '80, ha iniziato ad avere un graduale declino in seguito alla crisi del comparto chimico. Dopo vari tentativi falliti di reindustrializzazione, anche attraverso gli strumenti della programmazione negoziata, la situazione non poteva che peggiorare con la crisi economica mondiale scoppiata nel 2008. Il grave ritardo nell'avvio delle attività di bonifica dell'area, individuata come Sito di Interesse Nazionale (SIN) dalla Legge n. 179 del 31 luglio 2002, complica ulteriormente la situazione, rendendo la Valbasento poco attrattiva per i potenziali investitori.

Per il terziario, è opportuno considerare soprattutto le attività legate al turismo balneare, considerato marginale fino alla fine degli anni '90 e ora divenuto un settore strategico. Gli otto chilometri di spiagge pisticesi si trovano nel cuore del cosiddetto metapontino, area che, secondo gli ultimi dati diffusi dall'APT Basilicata, ha registrato il maggior numero di presenze a livello regionale nel 2017 (1,27 milioni). La gran parte dei posti letto disponibili è garantita da strutture di medie dimensioni sorte nell'ultimo ventennio a ridosso della costa ad opera di imprenditori non locali. Nelle zone rurali e nel centro storico di Pisticci, invece, decine di cittadini stanno investendo su piccole attività ricettive quali agriturismi, bed & breakfast e case vacanza, anche in considerazione delle ricadute derivanti da Matera 2019.

# Territorio

<b>Superficie in Kmq</b>		231,47
<b>RISORSE IDRICHE</b>		
* Laghi		0
* Fiumi e torrenti		2
<b>STRADE</b>		
* Statali	Km	35,00
* Provinciali	Km.	50,00
* Comunali	Km.	492,00
* Vicinali	Km.	200,00
* Autostrade	Km.	0,00
<b>PIANI E STRUMENTI URBANISTICI VIGENTI</b>		
Se "SI" data ed estremi del provvedimento di approvazione		
* Piano regolatore adottato	Si <input checked="" type="checkbox"/> No <input type="checkbox"/>	
* Piano regolatore approvato	Si <input checked="" type="checkbox"/> No <input type="checkbox"/>	
* Programma di fabbricazione	Si <input type="checkbox"/> No <input checked="" type="checkbox"/>	
* Piano edilizia economica e popolare	Si <input checked="" type="checkbox"/> No <input type="checkbox"/>	D.P.G.R. N. 2018 DEL 21/11/1978 RIAPPROVATO CON D.C.C. N. 73/98
<b>PIANO INSEDIAMENTI PRODUTTIVI</b>		
* Industriali	Si <input checked="" type="checkbox"/> No <input type="checkbox"/>	PIANO ASI - CONSORZIO INDUSTRIALE
* Artigianali	Si <input checked="" type="checkbox"/> No <input type="checkbox"/>	DELIBERA C.C. N. 50/1998
* Commerciali	Si <input checked="" type="checkbox"/> No <input type="checkbox"/>	
* Altri strumenti (specificare)	Si <input checked="" type="checkbox"/> No <input type="checkbox"/>	PIANO PARTICOLAREGGIATO PISTICCI CENTRO - D.P.G.R. DEL 9/7/1990
Esistenza della coerenza delle previsioni annuali e pluriennali con gli strumenti urbanistici vigenti (art. 170, comma 7, D.L.vo 267/2000)		
	Si <input checked="" type="checkbox"/> No <input type="checkbox"/>	
		<b>AREA INTERESSATA</b>
<b>P.E.E.P.</b>	Mq.	175.353,00
<b>P.I.P.</b>	Mq.	35.000,00
		<b>AREA DISPONIBILE</b>
	Mq.	0,00
	Mq.	0,00

# Struttura organizzativa

Ai sensi dell'art. 109, 2° comma e dell'art. 50, 10° comma del D. Lgs. 18 agosto 2000, n. 267 – TUEL e dell'art. 34 del vigente Regolamento in materia di Ordinamento Generale degli Uffici e dei Servizi, con DGC n. 112 del 07/07/2022 è stata approvata la seguente struttura organizzativa dell'Ente rappresentata dal prospetto che segue:

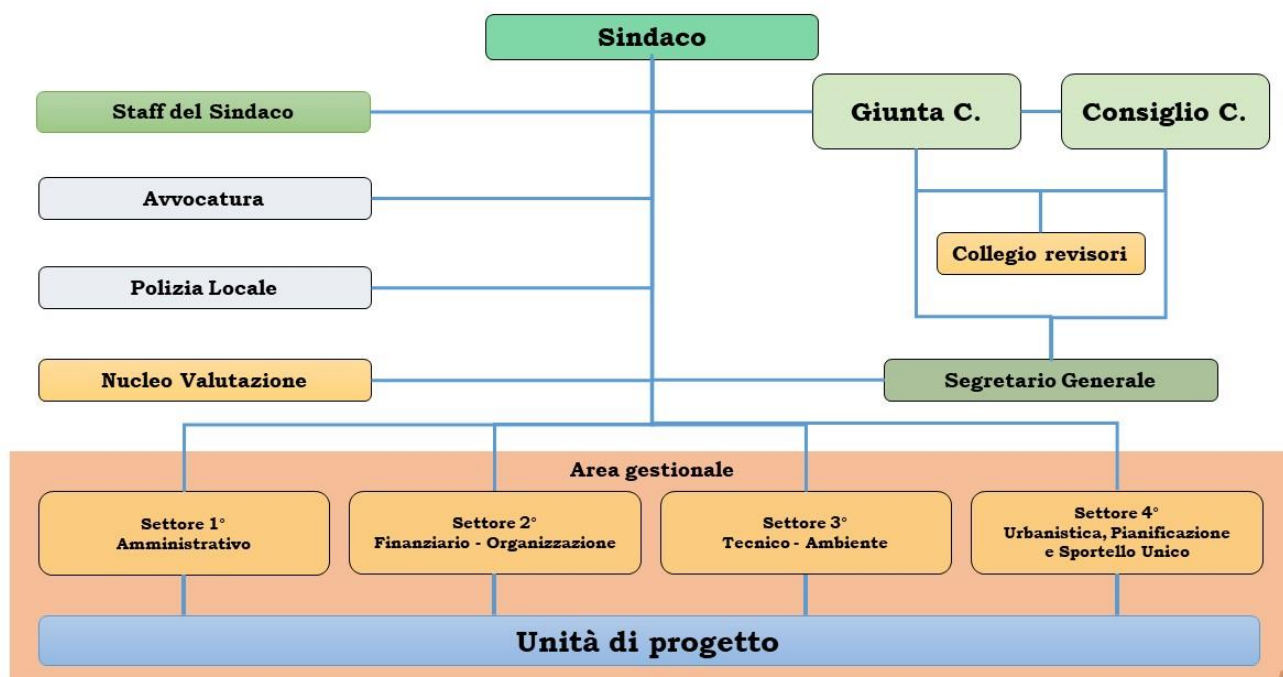

Il personale in servizio al 31/12/2022 è riportato nelle tabelle seguenti suddiviso per categorie in base al vecchio CCNL:

<b>PERSONALE DI RUOLO IN SERVIZIO AL 31/12/2022</b>					
<b>SETTORE I - AMMINISTRATIVO</b>		<b>SETTORE II - ECONOMICO FINANZIARIO</b>		<b>SETTORE III - TECNICO-AMBIENTE</b>	
Categoria	N^ in servizio	Categoria	N^ in servizio	Categoria	N^ in servizio
A		A		A	
B	6	B	7	B	7
C	5	C	3	C	4
D	4	D	5	D	3
Dir		Dir		Dir	1
<b>SETTORE IV - URBANISTICA-AA.PP.</b>		<b>SERVIZIO LEGALE</b>		<b>POLIZIA LOCALE</b>	
Categoria	N^ in servizio	Categoria	N^ in servizio	Categoria	N^ in servizio
A		A		A	
B	1	B		B	5
C	1	C	1	C	12
D	2	D	1	D	1
Dir		Dir		Dir	
<b>TOTALE</b>					
				Categoria	N^ in servizio
				A	
				B	26
				C	26
				D	16
				Dir	1
				SEGRETARIO	1
				<b>TOTALE</b>	<b>70</b>



Categoria e posizione economica	N^ in servizio	Categoria e posizione economica	N^ in servizio
A.1	0	C.1	19
A.2	0	C.2	1
A.3	0	C.3	1
A.4	0	C.4	1
A.5	0	C.5	2
B.1	6	C.6	2
B.2	11	D.1	11
B.3	2	D.2	0
B.4	3	D.3	1
B.5	0	D.4	2
B.6	0	D.5	1
B.7	4	D.6	1
DIRIGENTE	1	SEGREARIO COM.	1

<b>TOTALE PERSONALE DI RUOLO AL 31.12.2022</b>	<b>70</b>
--	-----------

Andamento personale dipendente ultimi quattro anni

	2019	2020	2021	2022	DIFF. 21/22
SEGREARIO COMUNALE	1	1	1	1	0
DIRIGENTI	1	2	2	1	-1
Categoria D	12	16	17	16	-1
Categoria C	25	27	28	26	-2
Categoria B	31	30	25	26	1
Categoria A	0	0	0	0	0
<b>TOTALE</b>	<b>70</b>	<b>76</b>	<b>73</b>	<b>70</b>	<b>-3</b>

In data 16/11/2022 è stato sottoscritto il nuovo CCNL per cui con atto dirigenziale n. 119 del 25/03/2023 si è proceduti al nuovo inquadramento e all'applicazione delle altre disposizioni di prima applicazione.

In base alla Tabella B del nuovo CCNL la trasposizione automatica nel nuovo sistema di classificazione avviene come di seguito rappresentato:

PRECEDENTE SISTEMA DI CLASSIFICAZIONE	NUOVO SISTEMA DI CLASSIFICAZIONE
Categoria D-D7 Categoria D-D6 Categoria D-D5 Categoria D-D4 Categoria D-D3 Categoria D-D2 Categoria D-D1	<b>AREA DEI FUNZIONARI E DELL'ELEVATA QUALIFICAZIONE</b>
Categoria C-C6 Categoria C-C5 Categoria C-C4 Categoria C-C3 Categoria C-C2 Categoria C-C1	<b>AREA DEGLI ISTRUTTORI</b>
Categoria B3-B8 Categoria B3-B7 Categoria B3-B6 Categoria B3-B5 Categoria B3-B4 Categoria B3 di accesso Categoria B1-B8 Categoria B1-B7 Categoria B1-B6 Categoria B1-B5 Categoria B1-B4 Categoria B1-B3 Categoria B1-B2 Categoria B1 di accesso	<b>AREA DEGLI OPERATORI ESPERTI</b>
Categoria A-A6 Categoria A-A5 Categoria A-A4 Categoria A-A3 Categoria A-A2 Categoria A-A1	<b>AREA DEGLI OPERATORI</b>

## Strutture operative

Tipologia	PROGRAMMAZIONE PLURIENNALE			
	Anno 2022	Anno 2023	Anno 2024	Anno 2025
Asili nido n. 1	Posti n. 15	15	15	15
Scuole materne n. 2	Posti n. 540	540	540	540
Scuole elementari n. 2	Posti n. 1.020	1.020	1.020	1.020
Scuole medie n. 2	Posti n. 615	615	615	615
Strutture residenziali per anziani n. 0	Posti n. 0	0	0	0
Farmacie comunali n.	0	0	0	0
Rete fognaria in Km				
- bianca	19,00	19,00	19,00	19,00
- nera	52,00	52,00	52,00	52,00
- mista	8,00	8,00	8,00	8,00
Esistenza depuratore	Si X No	Si X No	Si X No	Si X No
Rete acquedotto in Km	127,00	127,00	127,00	127,00
Attuazione servizio idrico integrato	Si X No	Si X No	Si X No	Si X No
Aree verdi, parchi, giardini	n. 3 hq. 10,00	n. 3 hq. 10,00	n. 3 hq. 10,00	n. 3 hq. 10,00
Punti luce illuminazione pubblica	n. 4.200	n. 4.200	n. 4.200	n. 4.200
Rete gas in Km	80,00	80,00	80,00	80,00
Raccolta rifiuti in quintali				
- civile	5.500,00	5.500,00	5.500,00	5.500,00
- industriale	0,00	0,00	0,00	0,00
- racc. diff.ta	Si X No	Si X No	Si X No	Si X No
Esistenza discarica	Si X No	Si X No	Si X No	Si X No
Mezzi operativi	n. 21	n. 21	n. 21	n. 21
Veicoli	n. 24	n. 24	n. 24	n. 24
Centro elaborazione dati	Si X No	Si X No	Si X No	Si X No
Personal computer	n. 68	n. 68	n. 68	n. 68
Altre strutture (specificare)				

## Società partecipate

Nell'ambito della ricognizione delle società partecipate di primo livello, il Comune di Pisticci ha le seguenti partecipazioni:

DENOMINAZIONE	QUOTA DI PARTECIPAZ.	CRITERI DI VALUTAZIONE 2019	Costo in €
ACQUEDOTTO LUCANO SPA	1,660	Costo storico	358.762,00
COSVEL SRL	3,690	Costo storico	1.125,19
FLAG COAST TO COAST S.C. ARL	6,100	Costo storico	1.830,00
GAL START 2020 S.C. A R.L.	3,000	Costo storico	6.000,00

Il ruolo del Comune nei predetti organismi è, da un lato quello civilistico, che compete ai soci delle società di capitali e da un altro lato quello amministrativo di indirizzo politico e controllo sulla gestione dei servizi affidati ai medesimi.

I recenti interventi normativi emanati sul fronte delle partecipazioni in società commerciali e enti detenuti dalle Amministrazioni pubbliche, sono volti alla razionalizzazione delle stesse e ad evitare alterazioni o distorsioni della concorrenza e del mercato così come indicato dalle direttive comunitarie in materia. Il Comune, oltre ad aver ottemperato a tutti gli obblighi di comunicazione e certificazione riguardanti le partecipazioni, monitora costantemente l'opportunità di mantenere le stesse in base al dettato normativo di riferimento.

Con provvedimento n. 38 del 10 dicembre 2018 l'Ente ha provveduto, all'analisi dell'assetto complessivo delle società in cui detiene partecipazioni, dirette o indirette, predisponendo un piano di riassetto per la loro razionalizzazione, fusione o soppressione, anche mediante messa in liquidazione o cessione, ai sensi dell'art. 20, D.Lgs. n. 175/2016 non rilevando alcuna partecipazione, ulteriore, da dover dismettere ai sensi del D.Lgs. n. 175/2016, rispetto a quella detenuta del Gal Cosvel S.r.l.

## **FUNZIONI ESERCITATE SU DELEGA**

### **FUNZIONI E SERVIZI DELEGATI DALLO STATO**

**- Riferimenti normativi:**

- L. 62/2000

**- Funzioni o servizi:**

- Libri di testo

**- Trasferimenti di mezzi finanziari:**

Per le funzioni di cui sopra è previsto un trasferimento di mezzi finanziari

### **FUNZIONI E SERVIZI DELEGATI DALLA REGIONE**

**- Riferimenti normativi:**

- L. Reg. n. 21/79

- L. Reg. n. 22/98. 2/2000. 31/2001

- L. Reg. n. 30/81

- L. Reg. n. 22/82 e 26/89

- Deliberazioni Regionali

- Legge 448/98

- Legge regionale del 19.05.1997 n. 25 e L. n. 328/2000

**- Funzioni o servizi:**

- Diritto allo studio

- Servizio di trasporto pubblico locale

- Nefropatici

- Titoli di viaggio

- Talassemici e gravi malattie del sangue

- Servizi socio-assistenziali

- Affidamento familiari e ricoveri di minori in comunità

- Assegnazioni reg. libri di testo

- Gestione Servizio Handicap – PSZ

-

## Gli investimenti e la realizzazione delle opere pubbliche - PNRR

Il Programma triennale dei lavori pubblici 2023/2025 ed elenco annuale per l'anno 2023 nonché il programma biennale per l'acquisto di beni e servizi 2023/2024 ai sensi dell'art. 21, commi 1, 3, 6 del D.Lgs. n. 50/2016 e s.m.i. sono stati approvati con Deliberazione di Giunta Comunale n. 192 del 01/12/2022, aggiornati con Deliberazione G. C. n. 194 in data 06/12/2022 e, ulteriormente aggiornati con Deliberazione G.C. n. 8 in data 19/01/2023 e n. 54 del 04/04/2023.

Si riporta in sintesi il quadro delle risorse necessarie per la realizzazione delle opere previste.

### PROGRAMMA TRIENNALE DELLE OPERE PUBBLICHE 2023/2025 DELL'AMMINISTRAZIONE COMUNE DI PISTICCI

#### QUADRO DELLE RISORSE NECESSARIE ALLA REALIZZAZIONE DEL PROGRAMMA <sup>(1)</sup>

TIPOLOGIA RISORSE	Disponibilità finanziaria			Importo totale
	2023	2024	2025	
Risorse derivanti da entrate aventi destinazione vincolata per legge	13.458.720,04	85.914.583,86	26.324.628,05	125.697.931,95
Risorse derivanti da entrate acquisite mediante contrazione di mutuo	0,00	0,00	0,00	0,00
Risorse acquisite mediante apporti di capitali privati	0,00	0,00	4.201.462,48	4.201.462,48
Stanziamanti di bilancio	420.000,00	500.000,00	0,00	920.000,00
Finanziamenti acquisibili ai sensi dell'articolo 3 del decreto-legge del 31 ottobre 1990, n.310 convertito in legge con modificazioni dalla legge 22 dicembre 1990, n.403	0,00	0,00	0,00	0,00
Risorse derivanti da trasferimento di immobili ex art.191 D.Lgs.50/2016	0,00	0,00	0,00	0,00
Altra tipologia	0,00	0,00	0,00	0,00
<b>Totale</b>	<b>13.878.720,04</b>	<b>86.414.583,86</b>	<b>30.526.090,53</b>	<b>130.819.394,43</b>

#### Note

(1) I dati del quadro delle risorse sono calcolati come somma delle informazioni elementari relative a ciascun intervento di cui alla scheda E e alla scheda C. Dette informazioni sono acquisite dal sistema (software) e rese disponibili in banca ma non visualizzate in programma

Di seguito si riportano gli interventi finanziati a valere sul PNRR:

PNRR - COMUNE DI PISTICCI				
CUP	MISSIONE	COMPONENTE/INVESTIMENTO	DESCRIZIONE	IMPORTO TOTALE
C77H21001560001	M5	C2I2.1	REALIZZAZIONE DI INTERVENTI DI RIGENERAZIONE URBANA MARCONIA*ABITATO MARCONIA*INTERVENTI DI MANUTENZIONE STRAORDINARIA PER MIGLIORARE LA QUALITA' DEL DECORO URBANO	€ 1.500.000,00
C77H21001580001	M5	C2I2.1	REALIZZAZIONE E MANUTENZIONE SENTIERI E AREE NATURALISTICHE*FOSSO LA NOCE*INTERVENTI DI RECUPERO, REALIZZAZIONE E MANUTENZIONE DEI SENTIERI DELL'AREA NATURALISTICA FOSSO LANOCE	€ 250.000,00
C77H21001570001	M5	C2I2.1	INTERVENTI DI RIGENERAZIONE URBANA A PISTICCI*RIONI CROCI- TREDICI - DIRUPO*INTERVENTI DI MANUTENZIONE STRAORDINARIA VOLTI AL RIUSO E RIFUNZIONALIZZAZIONE DELLE AREE DI PISTICCI	€ 1.500.000,00
C77B20000880001	M2	C4I2.2	RIONE DIRUPO*RIONE DIRUPO*MITIGAZIONE DEL RISCHIO IDROGEOLOGICO E MESSA IN SICUREZZA DELLA VIABILITÀ, IMPERMEABILIZZAZIONE DELLE STRADE E REGIMENTAZIONE DELLE ACQUE METEORICHE	€ 998.763,00

C75F22001060006	M2	C4I2.2	Legge n. 160/2019 art. 1 co. 29 37. Decr	€ 90.000,00
C79J21042800001	M2	C4I2.2	INTERVENTI DI EFFICIENTAMENTO ENERGETICO	€ 90.000,00
C75B20000000001	M2	C4I2.2	L. 160/2019 art. 1 DM 14/01/2020	€ 90.000,00
C75F21000300001	M2	C4I2.2	L. 160/2019 art. 1 DM 30/01/2020 e DM 11 /11/2020	€ 90.000,00
C77H19001500004	M2	C4I2.1	VIABILITA' COMUNALE*TERRITORIO COMUNALE*RIPISTINO	€ 200.000,00
C78H22000480006	M2	C4I2.1	LAVORI DI CONSOLIDAMENTO E MITIGAZIONE E REGIMENTAZIONE ACQUE FOSSO FORNACE*LOCALITA' FOSSO FORNACE*PNRR FOSSO FORNACE PISTICCI	€ 500.000,00
C71B22001500006	M4	C1I1.1	REALIZZAZIONE DI UN ASILO NIDO*VIA PUGLIA ANG. VIA CAGLIARI*REALIZZAZIONE DI UN NUOVO ASILO NIDO NELLA FRAZIONE DI MARCONIA	€ 2.234.433,00
C71B22001520006	M4	C1I1.1	REALIZZAZIONE DI UNA SCUOLA DELL'INFANZIA*VIA PUGLIA ANG. VIA CAGLIARI*REALIZZAZIONE DI UNA NUOVA SCUOLA DELL'INFANZIA NELLA FRAZIONE DI MARCONIA	€ 2.062.370,00
C71C22000360006	M1	C1I1.2	MIGRAZIONE AL CLOUD DEI SERVIZI DIGITALI DELL'AMMINISTRAZIONE*TERRITORIO COMUNALE*N. 14 SERVIZI DA MIGRARE	€ 121.992,00
C71F22000450006	M1	C1I1.4.1	MIGLIORAMENTO DELL'ESPERIENZA D'USO DEL SITO E DEI SERVIZI DIGITALI PER IL CITTADINO - CITIZEN EXPERIENCE*INTERO AGRO*IL SERVIZIO RIGUARDA ENTRAMBI	€ 155.234,00
C71F22001700006	M1	C1I1.4.3	APPLICAZIONE APP IO*TERRITORIO NAZIONALE*ATTIVAZIONE SERVIZI	€ 9.261,00
C71F22003720006	M1	C1I1.4.5	PIATTAFORMA NOTIFICHE DIGITALI (PND)*TERRITORIO COMUNALE*NOTIFICHE VIOLAZIONI AL CODICE DELLA STRADA, NOTIFICHE RISCOSSIONE ENTRATE PATRIMONIALI (CON PAGAMENTO), INTEGRAZIONE CON LA PIATTAFORMA NOTIFICHE DIGITALI.	€ 32.589,00
C73I22000040006	M2	C4I2.2	INTERVENTI DI EFFICIENTAMENTO ENERGETICO DELLA CASA COMUNALE DI PISTICCI*PIAZZA UMBERTO I*LAVORI DI MANUTENZIONE STRAORDINARIA PER L'ADEGUAMENTO DELL'IMPIANTISTICA, DEGLI INFISSI E DEI GENERATORI TERMICI DELLA STRUTTURA MUNICIPALE DI PIAZZA UMBERTO I	€ 165.000,00
C73I22000050006	M2	C4I2.2	INTERVENTI DI EFFICIENTAMENTO ENERGETICO DELLA DELEGAZIONE MUNICIPALE DI VIA GENOVA IN MARCONIA DI PISTICCI*VIA GENOVA*INTERVENTI DI ADEGUAMENTO DELL'IMPIANTISTICA, DELLE CHIUSURE ESTERNE E DELLE CENTRALI TERMICHE	€ 159.000,00
C73I22000060006	M2	C4I2.2	LAVORI MIRATI AL MIGLIORAMENTO DELLA RESILIENZA DEL TERRITORIO NELL'ABITATO DI PISTICCI*CENTRO ABITATO DI PISTICCI*L'INTERVENTO PROPONE LAVORI DI MIGLIORAMENTO E MESSA IN SICUREZZA DEL TERRITORIO E LA VALORIZZAZIONE DELLE COMPONENTI AMBIENTALI DELLE ZONE DEL CENTRO ABITATO DI PISTICCI	€ 298.000,00
C77H21001990001	M5	C3I1.1.1	LAVORI DI MANUTENZIONE STRAORDINARIA DEL CAMPO SPORTIVO IN LOC. SAN GAETANO - PISTICCI	€ 48.258,25
C77H21001980001	M5	C3I1.1.1	LAVORI DI MANUTENZIONE STRAORDINARIA RISTRUTTURAZIONE PIANO L EX ISTITUTO AGRARIO PER BIBLIOTECA A MARCONIA	€ 59.309,96
C77H22000920001	M5	C3I1.1.1	LAVORI DI RECUPERO FUNZIONALE CAMPO DI CALCIO A 5 RIONE CROCI A PISTICCI CENTRO	€ 48.000,00
<b>TOTALE</b>				<b>€ 10.702.210,21</b>

# Fonti di finanziamento

## Quadro riassuntivo di competenza

ENTRATE	TREND STORICO			PROGRAMMAZIONE PLURIENNALE			% scostamento della col. 4 rispetto alla col. 3
	2021 (accertamenti)	2022 (accertamenti)	2023 (previsioni)	2024 (previsioni)	2025 (previsioni)	2026 (previsioni)	
	1	2	3	4	5	6	7
Tributarie	10.091.713,54	10.534.539,47	10.626.027,69	10.665.158,01	10.704.914,41	10.704.914,41	0,368
Contributi e trasferimenti correnti	3.219.612,23	2.807.347,01	3.544.636,47	2.112.829,22	1.955.237,05	1.955.237,05	- 40,393
Extratributarie	4.330.710,65	5.908.190,68	6.214.387,70	6.149.387,70	6.149.387,70	6.149.387,70	- 1,045
<b>TOTALE ENTRATE CORRENTI</b>	<b>17.642.036,42</b>	<b>19.250.077,16</b>	<b>20.385.051,86</b>	<b>18.927.374,93</b>	<b>18.809.539,16</b>	<b>18.809.539,16</b>	<b>- 7,150</b>
Proventi oneri di urbanizzazione destinati a spese correnti	0,00	0,00	0,00	0,00	0,00	0,00	0,000
Avanzo di amministrazione applicato per spese correnti	0,00	0,00	0,00	0,00			
Fondo pluriennale vincolato per spese correnti	349.354,04	435.931,25	462.905,46	0,00	0,00	0,00	-100,000
<b>TOTALE ENTRATE UTILIZZATE PER SPESE CORRENTI E RIMBORSO PRESTITI (A)</b>	<b>17.991.390,46</b>	<b>19.686.008,41</b>	<b>20.847.957,32</b>	<b>18.927.374,93</b>	<b>18.809.539,16</b>	<b>18.809.539,16</b>	<b>- 9,212</b>
alien. e traf. c/capitale (al netto degli oneri di urbanizzazione per spese correnti)	2.610.909,81	3.078.515,66	26.171.909,13	86.939.441,73	31.050.948,40	31.050.948,40	232,186
- di cui proventi oneri di urbanizzazione destinati a investimenti	0,00	0,00	0,00	0,00	0,00	0,00	0,000
Accensione mutui passivi	37.209,82	44.805,89	0,00	0,00	0,00	0,00	0,000
Altre accensione di prestiti	0,00	0,00	0,00	0,00	0,00	0,00	0,000
Avanzo di amministrazione applicato per finanziamento di investimenti	0,00	0,00	0,00	0,00			
Fondo pluriennale vincolato per spese conto capitale	1.516.933,89	460.230,84	260.974,99	0,00	0,00	0,00	-100,000
<b>TOTALE ENTRATE C/CAPITALE DESTINATI A INVESTIMENTI (B)</b>	<b>4.165.053,52</b>	<b>3.583.552,39</b>	<b>26.432.884,12</b>	<b>86.939.441,73</b>	<b>31.050.948,40</b>	<b>31.050.948,40</b>	<b>228,906</b>
Riscossione crediti	0,00	0,00	0,00	0,00	0,00	0,00	0,000
Anticipazioni di cassa	0,00	0,00	10.000.000,00	10.000.000,00	10.000.000,00	10.000.000,00	0,000
<b>TOTALE MOVIMENTO FONDI (C)</b>	<b>0,00</b>	<b>0,00</b>	<b>10.000.000,00</b>	<b>10.000.000,00</b>	<b>10.000.000,00</b>	<b>10.000.000,00</b>	<b>0,000</b>
<b>TOTALE GENERALE (A+B+C)</b>	<b>22.156.443,98</b>	<b>23.269.560,80</b>	<b>57.280.841,44</b>	<b>115.866.816,66</b>	<b>59.860.487,56</b>	<b>59.860.487,56</b>	<b>102,278</b>



## Quadro riassuntivo di cassa

ENTRATE					% scostamento della col. 4 rispetto alla col. 3
	2021 (riscossioni)	2022 (riscossioni)	2023 (previsioni cassa)	2024 (previsioni cassa)	
	1	2	3	4	5
Tributarie	9.581.687,73	10.350.357,63	15.273.640,90	17.538.501,45	14,828
Contributi e trasferimenti correnti	3.189.018,06	2.834.025,88	4.430.277,71	3.009.195,43	- 32,076
Extratributarie	2.501.558,02	3.480.873,15	9.396.795,49	21.260.236,18	126,249
<b>TOTALE ENTRATE CORRENTI</b>	<b>15.272.263,81</b>	<b>16.665.256,66</b>	<b>29.100.714,10</b>	<b>41.807.933,06</b>	<b>43,666</b>
Proventi oneri di urbanizzazione destinati a spese correnti	0,00	0,00	0,00	0,00	0,000
Fondo di cassa utilizzato per spese correnti	0,00	0,00	0,00	0,00	0,000
<b>TOTALE ENTRATE UTILIZZATE PER SPESE CORRENTI E RIMBORSO PRESTITI (A)</b>	<b>15.272.263,81</b>	<b>16.665.256,66</b>	<b>29.100.714,10</b>	<b>41.807.933,06</b>	<b>43,666</b>
alien. e traf. c/capitale (al netto degli oneri di urbanizzazione per spese correnti)	1.072.237,92	1.327.127,46	25.598.963,16	102.631.081,02	300,918
<i>- di cui proventi oneri di urbanizzazione destinati a investimenti</i>	<i>0,00</i>	<i>0,00</i>	<i>0,00</i>	<i>0,00</i>	<i>0,000</i>
Accensione mutui passivi	22.681,59	0,00	557.151,87	557.151,87	0,000
Altre accensione di prestiti	0,00	0,00	0,00	0,00	0,000
Fondo di cassa utilizzato per spese conto capitale	0,00	0,00	0,00	0,00	0,000
<b>TOTALE ENTRATE C/CAPITALE DESTINATI A INVESTIMENTI (B)</b>	<b>1.094.919,51</b>	<b>1.327.127,46</b>	<b>26.156.115,03</b>	<b>103.188.232,89</b>	<b>294,509</b>
Riscossione crediti	0,00	0,00	0,00	0,00	0,000
Anticipazioni di cassa	0,00	0,00	10.000.000,00	10.000.000,00	0,000
<b>TOTALE MOVIMENTO FONDI (C)</b>	<b>0,00</b>	<b>0,00</b>	<b>10.000.000,00</b>	<b>10.000.000,00</b>	<b>0,000</b>
<b>TOTALE GENERALE (A+B+C)</b>	<b>16.367.183,32</b>	<b>17.992.384,12</b>	<b>65.256.829,13</b>	<b>154.996.165,95</b>	<b>137,517</b>

# Analisi delle risorse

## Entrate tributarie

Il sistema di finanziamento del bilancio risente molto sia dell'intervento legislativo in materia di trasferimenti dello stato a favore degli enti locali e, in misura sempre più grande, del carico tributario applicato sui beni immobili presenti nel territorio.

Il federalismo fiscale riduce, infatti, il trasferimento di risorse centrali ed accentua la presenza di una politica tributaria decentrata. Il non indifferente impatto sociale e politico del regime di tassazione della proprietà immobiliare ha fatto sì che il quadro normativo di riferimento abbia subito nel corso degli anni profonde revisioni.

Le entrate dell'Ente pubblico sono così ripartite:

**Tipologia 101 "Imposte, tasse e proventi assimilati"** raggruppa tutte quelle forme di prelievo coattivo effettuate direttamente dall'ente nei limiti della propria capacità impositiva. La normativa relativa a tale voce risulta in continua evoluzione.

Attualmente in essa trovano allocazione quali principali voci:

- Imposta Municipale Propria (IMU);
- Tributo su servizi indivisibili (TASI);
- Diritti sulle pubbliche affissioni;
- Imposta sulla pubblicità;
- Addizionale comunale sull'imposta sul reddito delle persone fisiche (IRPEF);
- Tassa per l'occupazione temporanea e permanente di spazi ed aree pubbliche.

## Tipologia 301 "Fondi perequativi da Amministrazioni Centrali"

- Fondo di solidarietà comunale;

## Imposta Unica Comunale (IUC).

L'articolo 1 della Legge n. 147 del 27.12.2013 (Legge di Stabilità 2014), ha istituito l'Imposta Unica Comunale (IUC), basata su due presupposti impositivi: uno costituito dal possesso di immobili e collegato alla loro natura e valore; l'altro collegato all'erogazione e alla fruizione di servizi comunali.

La IUC si compone:

- dell'imposta municipale propria (**IMU**), di natura patrimoniale, dovuta dal possessore di immobili, escluse le abitazioni principali;
- di una componente riferita ai servizi, che si articola nel tributo per i servizi indivisibili (**TASI**), a carico sia del possessore che dell'utilizzatore dell'immobile;
- della tassa sui rifiuti (**TARI**), destinata a finanziare i costi del servizio di raccolta e smaltimento dei rifiuti, a carico dell'utilizzatore.

*La Legge di Bilancio per l'anno 2020 (L. 160 del 27 Dicembre 2019) ha previsto l'abolizione dell'Imposta Unica Comunale (IUC) nelle sue componenti relativamente all'imposta municipale propria (IMU) ed al tributo per i servizi indivisibili (TASI) e, conseguente, unificazione delle due imposte nella nuova IMU.*

## Imposta Municipale Propria (IMU)

La legge n. 147 del 27.12.2013 (Legge di stabilità 2014), ha modificato la disciplina IMU sulla prima e seconda casa, prevede a decorrere dal 1° Gennaio 2014, l'abolizione dell'art. 13 comma 2 del decreto-legge n. 201 del 2011, convertito, con modificazioni, dalla legge n. 214 del 2011, stabilendo quindi l'abolizione del pagamento IMU sulla prima abitazione, ad eccezione degli immobili classificati nelle categorie catastali A/1, A/8 e A/9.

L'imposta municipale propria non si applica, altresì:

- a) alle unità immobiliari appartenenti alle cooperative edilizie a proprietà indivisa, adibite ad abitazione principale e relative pertinenze dei soci assegnatari;

- b) ai fabbricati di civile abitazione destinati ad alloggi sociali come definiti dal decreto del Ministro delle infrastrutture 22 aprile 2008, pubblicato nella Gazzetta Ufficiale n° 146 del 24 giugno 2008;
- c) alla casa coniugale assegnata al coniuge, a seguito di provvedimento di separazione legale, annullamento, scioglimento o cessazione degli effetti civili del matrimonio;
- d) a un unico immobile, iscritto o iscrivibile nel catasto edilizio urbano come unica unità immobiliare, posseduto, e non concesso in locazione, dal personale in servizio permanente appartenente alle Forze armate e alle Forze di polizia ad ordinamento militare e da quello dipendente delle Forze di polizia ad ordinamento civile, nonché dal personale del Corpo nazionale dei vigili del fuoco, e, fatto salvo quanto previsto dall'articolo 28, comma 1, del decreto legislativo 19 maggio 2000, n. 139, dal personale appartenente alla carriera prefettizia, per il quale non sono richieste le condizioni della dimora abituale e della residenza anagrafica.

A decorrere dall'anno 2014, non è dovuta l'imposta municipale propria di cui all'articolo 13 del decreto-legge 6 dicembre 2011, n. 201, convertito, con modificazioni, dalla legge 22 dicembre 2011, n. 214, e successive modificazioni, relativa ai fabbricati rurali ad uso strumentale di cui al comma 8 del medesimo articolo 13 del decreto-legge n. 201 del 2011.

Dall'imposta dovuta per l'unità immobiliare adibita ad abitazione principale del soggetto passivo e classificata nelle categorie catastali A/1, A/8 e A/9 nonché per le relative pertinenze, si detraggono, fino a concorrenza del suo ammontare, euro 200,00 rapportati al periodo dell'anno durante il quale si protrae tale destinazione; se l'unità immobiliare è adibita ad abitazione principale da più soggetti passivi, la detrazione spetta a ciascuno di essi proporzionalmente alla quota per la quale la destinazione medesima si verifica.

La suddetta detrazione si applica agli alloggi regolarmente assegnati dagli Istituti autonomi per le case popolari (IACP) o dagli enti di edilizia residenziale pubblica, comunque denominati, aventi le stesse finalità degli IACP, istituiti in attuazione dell'articolo 93 del decreto del Presidente della Repubblica 24 luglio 1977, n. 616.

*La Legge di Bilancio per l'anno 2020 (L. 160 del 27 dicembre 2019) ha previsto l'abolizione dell'Imposta Unica Comunale (IUC) nelle sue componenti relativamente all'imposta municipale propria (IMU) ed al tributo per i servizi indivisibili (TASI) e, conseguente, unificazione delle due imposte nella nuova IMU.*

Le aliquote Imu sono state approvate per l'esercizio 2023 con deliberazione di Consiglio Comunale n. 2 del 27/03/2023, di conferma delle precedenti aliquote.

Non è prevista manovra in aumento.

TIPOLOGIA IMMOBILE	ALIQUTA
abitazione principale cat. A/1-A/8-A/9 - detrazione	0,20% € 200
fabbricati rurali strumentali	0,00%
"beni merce"	0,00%
terreni agricoli	0,46%
fabbricati gruppo "D"	1,06%
altri immobili - aree fabbricabili	1,06%

## **Tassa sui rifiuti (TARI)**

Il tributo comunale sui rifiuti e sui servizi (Tares) è stato sostituito a decorrere dal 1<sup>a</sup> Gennaio 2014 dalla Tari (Tassa sui rifiuti), così come introdotto dall'art.1 della Legge n.147 del 27/12/2013, comma dal 641 al 668, quale componente della IUC riferita ai servizi di raccolta e smaltimento dei rifiuti. Il presupposto della TARI è il possesso o la detenzione a qualsiasi titolo di locali o di aree scoperte, a qualsiasi uso adibiti, suscettibili di produrre rifiuti urbani. Sono escluse dalla TARI le aree scoperte pertinenziali o accessorie a locali tassabili, non operative, e le aree comuni condominiali di cui all'articolo 1117 del codice civile che non siano detenute o occupate in via esclusiva.

La TARI è dovuta da chiunque possieda o detenga a qualsiasi titolo locali o aree scoperte, a qualsiasi uso adibiti, suscettibili di produrre rifiuti urbani. La superficie delle unità immobiliari a destinazione ordinaria iscritte o iscrivibili nel catasto edilizio urbano assoggettabile alla TARI è costituita da quella calpestabile dei locali e delle aree suscettibili di produrre rifiuti urbani e assimilati.

Per l'applicazione della TARI si considerano le superfici dichiarate o accertate ai fini dei precedenti prelievi sui rifiuti. In ogni caso deve essere assicurata la copertura integrale dei costi di investimento e di esercizio relativi al servizio, ricomprendendo anche i costi di cui all'articolo 15 del decreto legislativo 13 gennaio 2003, n° 36, ad esclusione dei costi relativi ai rifiuti speciali al cui smaltimento provvedono a proprie spese i relativi produttori comprovandone l'avvenuto trattamento in conformità alla normativa vigente.

Con delibera dell'Autorità di Regolazione Energia Reti e Ambiente (ARERA) 443/2019 del 31/10/2019 recante, nell'allegata "A" il nuovo "Metodo Tariffario Servizio Integrato di Gestione dei Rifiuti 2018-2021 (MTR – Metodo Tariffario Rifiuti)" sono state introdotte importanti e sostanziali modifiche a quanto precedentemente previsto e regolato dal Metodo Normalizzato ex DPR 158/1999.

Con la Deliberazione n. 363/2021/R/RIF l'Autorità di Regolazione Energia Reti e Ambiente (ARERA) ha adottato il Metodo Tariffario Rifiuti (MTR-2) per il periodo regolatorio 2022-2025, disciplinando le regole e le procedure per le predisposizioni tariffarie del ciclo integrato dei rifiuti relative al secondo periodo regolatorio 2022-2025 e confermato l'impostazione generale che ha contraddistinto il Metodo Tariffario Rifiuti per il primo periodo regolatorio (MTR) di cui alla deliberazione 443/2019/R/RIF, "... basata sulla verifica e la trasparenza dei costi, richiedendo che la determinazione delle entrate tariffarie avvenga sulla base di dati certi, validati e desumibili da fonti contabili obbligatorie, nonché in funzione della copertura di oneri attesi connessi a specifiche finalità di miglioramento delle prestazioni, e che la dinamica per la loro definizione sia soggetta ad un limite di crescita, differenziato in ragione degli obiettivi di miglioramento della qualità del servizio reso agli utenti e/o di ampliamento del perimetro gestionale individuati dagli Enti territorialmente competenti, in un rinnovato quadro di responsabilizzazione e di coerenza a livello locale ...";

Con deliberazione di Consiglio Comunale n. 11 del 31/05/2022 è stato approvato il PEF per il periodo 2022/2025.

Con deliberazione di Consiglio Comunale n. 3 del 27/03/2023 sono state determinate le tariffe TARI, il numero delle rate e le scadenze per l'anno 2023.

## **Addizionale IRPEF**

L'addizionale comunale e provinciale sull'imposta sul reddito delle persone fisiche è stata istituita, a decorrere dal 1° gennaio 1999, dal D.Lgs. n. 360/1998.

Sono tenuti al pagamento dell'imposta tutti i contribuenti su una base imponibile costituita da tutti i redditi soggetti a Irpef. L'addizionale comunale all'IRPEF è un'imposta che si applica al reddito complessivo determinato ai fini dell'IRPEF ed è dovuta se per lo stesso anno risulta dovuta quest'ultima. La principale norma di riferimento è il Decreto legislativo 28 settembre 1998, n. 360.

Nell'anno 2019 è cessato il blocco riguardante la possibilità di adottare deliberazioni comunali in aumento delle aliquote fiscali di competenza comunale, disposta in origine dall'articolo 1, comma 26, della legge 208/2015 e prorogata fino al 2018.

Con Deliberazione di Consiglio Comunale n. 10/2019 l'aliquota dell'addizionale comunale è stata innalzata dallo 0,5% allo 0,8% con esenzione totale per i redditi sino a € 10.000,00. Per effetto di tale aumento, confermato anche per l'anno 2023 dal Consiglio comunale con atto n. 1 del 27/03/2023, il gettito previsto anche per l'anno 2024 è di € 1.100.000,00.

## **Imposta di soggiorno**

L'imposta di soggiorno, introdotta dall'articolo 4 del d.lgs. n. 23 del 2011, ha le caratteristiche di un tributo di scopo ancorato ad un particolare tipo di consumo turistico, i pernottamenti in strutture ricettive site nel territorio comunale. Il gettito è infatti obbligatoriamente da destinare al finanziamento di un'ampia serie di "interventi" connessi al turismo: "interventi in materia di turismo, ivi compresi quelli a sostegno delle strutture ricettive", "di manutenzione, fruizione e recupero dei beni culturali ed ambientali locali, nonché dei relativi servizi pubblici locali" (d.lgs. n. 23 del 2011, art. 4, co.1).

Con la conversione in legge del decreto 24 aprile 2017, n. 50, dall'anno 2018, l'imposta di soggiorno è stata esclusa dal novero dei tributi sottoposti al blocco degli aumenti introdotto dalla legge di stabilità 2016 e confermato per il 2017 dalla legge 11 dicembre 2016 n. 232 (legge di bilancio 2017).

Con Delibera di Giunta Comunale n. 38 del 10/03/2023 sono state confermate le seguenti tariffe:

Prezzo della camera, al netto dei servizi aggiuntivi, relativo al singolo pernottamento di una persona	Imposta di soggiorno per una persona e per singolo pernottamento nel limite massimo di 5 pernottamenti
Da € 1,00 a € 35,00	€ 1,50
Da € 35,01 a € 70,00	€ 2,00
Oltre € 70,00	€ 3,00

Per il 2024 si prevede la riconferma.

ENTRATE COMPETENZA	TREND STORICO			PROGRAMMAZIONE PLURIENNALE			% scostamento della col. 4 rispetto alla col. 3
	2021 (accertamenti)	2022 (accertamenti)	2023 (previsioni)	2024 (previsioni)	2025 (previsioni)	2026 (previsioni)	
	1	2	3	4	5	6	
TOTALE ENTRATE TRIBUTARIE	10.091.713,54	10.534.539,47	10.626.027,69	10.665.158,01	10.704.914,41	10.704.914,41	0,368

ENTRATE CASSA	TREND STORICO			2024 (previsioni cassa)	% scostamento della col. 4 rispetto alla col. 3
	2021 (riscossioni)	2022 (riscossioni)	2023 (previsioni cassa)		
	1	2	3		
TOTALE ENTRATE TRIBUTARIE	9.581.687,73	10.350.357,63	15.273.640,90	17.538.501,45	14,828

### **Entrate da contributi e trasferimenti correnti**

Considerazioni sui trasferimenti regionali in rapporto alle funzioni delegate o trasferite, ai piani o programmi regionali di settore:

Il D.Lgs. 267/2000 ha ribadito all'articolo 149 comma 12 il ruolo della Regione nella partecipazione al finanziamento degli enti locali. In particolare l'intervento di quest'ultima è finalizzato alla realizzazione del piano regionale di sviluppo e proprio per conseguire detto obiettivo, essa assicura la copertura finanziaria degli oneri necessari all'esercizio di funzioni trasferite o delegate.

I contributi e i trasferimenti della Regione sono da distinguere in generici e per funzioni delegate.

Detta articolazione trova una sua puntuale evidenziazione anche nei documenti ufficiali di bilancio dove sono distinti:

- Contributi e trasferimenti della regione;
- Contributi e trasferimenti della regione per funzioni delegate.

Se le prime sono presenti da diversi anni nei bilanci pubblici le ultime, a seguito del processo di decentramento amministrativo avviato con la cosiddetta legge Bassanini 1 e proseguita poi con la legge 112/98, stanno assumendo, anche alla luce del principio di sussidiarietà, un ruolo particolarmente evidente nel bilancio dell'ente.

L'entità dei trasferimenti iscritti in bilancio viene determinata sia tenendo in considerazione il trend storico degli ultimi anni (in particolare per quei trasferimenti che hanno assunto ormai il carattere della ricorrenza) sia di comunicazioni a vario titolo trasmesse dagli uffici regionali.

I finanziamenti regionali relativi alle funzioni delegate e trasferite, spesso si rilevano carenti tenuto conto inoltre che a fronte di trasferimenti monetari, che avvengono in ritardo, non si è mai avuto il trasferimento di personale qualificato, al cui reperimento e finanziamento ha dovuto provvedere direttamente l'Ente locale.

ENTRATE COMPETENZA	TREND STORICO			PROGRAMMAZIONE PLURIENNALE			% scostamento della col. 4 rispetto alla col. 3
	2021 (accertamenti)	2022 (accertamenti)	2023 (previsioni)	2024 (previsioni)	2025 (previsioni)	2026 (previsioni)	
	1	2	3	4	5	6	7
TOTALE CONTRIBUTI E TRASFERIMENTI CORRENTI	3.219.612,23	2.807.347,01	3.544.636,47	2.112.829,22	1.955.237,05	1.955.237,05	- 40,393

ENTRATE CASSA	TREND STORICO			2024 (previsioni cassa)	% scostamento della col. 4 rispetto alla col. 3
	2021 (riscossioni)	2022 (riscossioni)	2023 (previsioni cassa)		
	1	2	3	4	5
TOTALE CONTRIBUTI E TRASFERIMENTI CORRENTI	3.189.018,06	2.834.025,88	4.430.277,71	3.009.195,43	- 32,076

## **Entrate da proventi extra tributari**

Considerazioni sulle Entrate Extratributarie:

Le Entrate Extratributarie (titolo 3°) contribuiscono, insieme alle entrate dei titoli 1° e 2°, a determinare l'ammontare complessivo delle risorse destinate al finanziamento della spesa corrente.

Rientrano in questo titolo la vendita di beni e servizi che derivano dalla gestione dei beni (Tip.100/E), i proventi dall'attività di controllo e repressione delle irregolarità o degli illeciti (Tip.200/E), gli interessi attivi (Tip.300/E), le altre entrate da redditi da capitale (Tip.400/E) ed i rimborsi e altre entrate correnti (Tip.500/E).

I proventi di maggiore entità sono costituiti dai proventi per accertamento violazioni al Codice della Strada, di cui all'impianto di rilevazione della velocità attivato nel dicembre 2019 sulla strada statale n. 106 Jonica, agro di Pisticci.

## **Sanzioni amministrative pecuniarie per violazione codice della strada (artt. 142 e 208 d.lgs. 285/92)**

L'art. 208 del D. Lgs. 285/1992, stabilisce:

- al comma 1 che i proventi delle sanzioni amministrative pecuniarie per le violazioni previste dal citato D. Lgs. sono devoluti alle regioni, province e comuni, quando le violazioni siano accertate da funzionari, ufficiali ed agenti, rispettivamente, delle regioni, delle province e dei comuni;
- al comma 4 che una quota pari al 50% dei proventi spettanti ai Comuni è destinata:
  - a) in misura non inferiore a un quarto della quota citata, cioè non inferiore al 12,5% del totale, ad interventi di sostituzione, di ammodernamento, di potenziamento, di messa a norma e di manutenzione della segnaletica delle strade di proprietà dell'ente;
  - b) in misura non inferiore a un quarto della quota citata, cioè non inferiore al 12,5% del totale, al potenziamento delle attività di controllo e di accertamento delle violazioni in materia di circolazione stradale, anche attraverso l'acquisto di automezzi, mezzi e attrezzature dei Corpi e dei servizi di polizia provinciale e di polizia municipale di cui alle lettere d-bis) ed e) del comma 1 dell'articolo 12;
  - c) ad altre finalità, in misura non superiore al 25% del totale, connesse a miglioramento della sicurezza stradale.
- al comma 5 che i Comuni (indipendentemente dalla popolazione ivi residente) determinano annualmente, in via previsionale, con delibera della Giunta, le quote da destinare alle predette finalità, ferma restando la facoltà del Comune di destinare, in tutto o in parte, la restante quota del 50 per cento dei proventi alle finalità di cui al citato comma 4;
- al comma 5-bis che la quota dei proventi delle sanzioni amministrative pecuniarie citata nella lettera c del comma 4 (che non può essere superiore al 25% del totale) può essere anche destinata ad assunzioni stagionali a progetto nelle forme di contratti a tempo determinato ed a forme flessibili di lavoro, al finanziamento di progetti di potenziamento dei servizi di controllo finalizzati alla sicurezza urbana e alla sicurezza stradale, al finanziamento di progetti di potenziamento dei servizi notturni e di prevenzione delle violazioni di cui agli articoli 186, 186-bis e 187, all'acquisto di automezzi, mezzi e attrezzature dei Corpi e dei servizi di polizia provinciale e di polizia municipale di cui alle lettere d-bis) ed e) del comma 1 dell'articolo 12, al potenziamento dei servizi di controllo finalizzati alla sicurezza urbana ed alla sicurezza stradale.



Occorre attestare che i proventi delle sanzioni derivanti dall'accertamento delle violazioni dei limiti massimi di velocità, attraverso l'impiego di apparecchi o di sistemi di rilevamento della velocità ovvero attraverso l'utilizzazione di dispositivi o di mezzi tecnici di controllo a distanza delle violazioni ai sensi dell'articolo 4 del DL 121/2002 e smi sono attribuiti, in misura pari al 50% ciascuno, all'ente proprietario della strada su cui è stato effettuato l'accertamento o agli enti che esercitano le relative funzioni ai sensi dell'articolo 39 del DPR 381/1974 e all'ente da cui dipende l'organo accertatore. La disposizione non si applica alle strade in concessione.

La destinazione dei proventi derivanti dalle sanzioni amministrative per violazioni al codice della strada sarà definita con deliberazione di Giunta Comunale.

### **Canone unico patrimoniale**

*L'art. 1, comma 816 della Legge 27 dicembre 2019, n. 160 a mente del quale "... A decorrere dal 2021 il canone patrimoniale di concessione, autorizzazione o esposizione pubblicitaria, ai fini di cui al presente comma e ai commi da 817 a 836, denominato « canone», è istituito dai comuni, dalle province e dalle città metropolitane, di seguito denominati « enti», e sostituisce: la tassa per l'occupazione di spazi ed aree pubbliche, il canone per l'occupazione di spazi ed aree pubbliche, l'imposta comunale sulla pubblicità e il diritto sulle pubbliche affissioni, il canone per l'installazione dei mezzi pubblicitari e il canone di cui all'articolo 27, commi 7 e 8, del codice della strada, di cui al decreto legislativo 30 aprile 1992, n. 285, limitatamente alle strade di pertinenza dei comuni e delle province. Il canone è comunque comprensivo di qualunque canone ricognitorio o concessorio previsto da norme di legge e dai regolamenti comunali e provinciali, fatti salvi quelli connessi a prestazioni di servizi. ...";*

Il nuovo Canone non ha natura tributaria, bensì patrimoniale.

Con deliberazione di Consiglio Comunale n. 2 del 30/03/2021 è stato approvato il Regolamento per l'applicazione del canone patrimoniale di concessione, autorizzazione o esposizione pubblicitaria (c.d. canone unico patrimoniale) di cui all'art.1 commi 816 e successivi L.160/2019.

Il canone unico è disciplinato dagli enti in modo da assicurare un gettito pari a quello conseguito dai canoni e dai tributi che sono sostituiti. Fatta salva, in ogni caso, la possibilità di variare il gettito attraverso la modifica delle tariffe.

Con delibera di Giunta Comunale saranno approvate le nuove tariffe per l'anno 2024.

ENTRATE COMPETENZA	TREND STORICO			PROGRAMMAZIONE PLURIENNALE			% scostamento della col. 4 rispetto alla col. 3
	2021 (accertamenti)	2022 (accertamenti)	2023 (previsioni)	2024 (previsioni)	2025 (previsioni)	2026 (previsioni)	
	1	2	3	4	5	6	7
TOTALE PROVENTI EXTRATRIBUTARI	4.330.710,65	5.908.190,68	6.214.387,70	6.149.387,70	6.149.387,70	6.149.387,70	- 1,045

ENTRATE CASSA	TREND STORICO			2024 (previsioni cassa)	% scostamento della col. 4 rispetto alla col. 3
	2021 (riscossioni)	2022 (riscossioni)	2023 (previsioni cassa)		
	1	2	3	4	5
TOTALE PROVENTI EXTRATRIBUTARI	2.501.558,02	3.480.873,15	9.396.795,49	21.260.236,18	126,249

## Investire senza aumentare l'indebitamento

I trasferimenti in C/capitale sono risorse a titolo gratuito concesse al comune da entità pubbliche, come lo Stato, la regione o la provincia, oppure erogati da soggetti privati. Queste entrate, spesso rilevanti, possono essere destinate alla costruzione di nuove opere pubbliche o alla manutenzione straordinaria del patrimonio.

Rientrano in questa categoria anche le alienazioni dei beni comunali, un'operazione il cui introito deve essere sempre reinvestito in spese d'investimento, conservando pertanto l'originaria destinazione. Quello che è nato come un investimento, infatti, può essere alienato, ma il corrispondente ricavo di vendita non può diventare un mezzo di finanziamento del bilancio di parte corrente, salvo l'esistenza di eccezioni espressamente previste dalla legge.

Nel corso dell'esercizio 2019, sono stati contratti due nuovi mutui, entrambi concessi con Decreto del Ministero dell'Ambiente e della tutela del territorio e del mare n. 226 del 31 agosto 2018, e relativi al finanziamento:

- dei lavori di Efficientamento energetico della struttura scolastica – Istituto Comprensivo Q.O. Flacco Scuola Primaria Monreale, al tasso agevolato dello 0,25%, ai sensi dell'articolo 9, del decreto-legge 24 giugno 2014, n. 91, da parte di Cassa Depositi e Prestiti S.p.A. e per un importo massimo di € 332.200,00;
- dei lavori di Efficientamento energetico della scuola Secondaria di Primo Grado Q.O. Flacco in Pisticci, al tasso agevolato dello 0,25%, ai sensi dell'articolo 9, del decreto legge 24 giugno 2014, n. 91, da parte di Cassa Depositi e Prestiti S.p.A. e per un importo massimo di € 464.400,00.

ENTRATE COMPETENZA	TREND STORICO			PROGRAMMAZIONE PLURIENNALE			% scostamento della col. 4 rispetto alla col. 3
	2021 (accertamenti)	2022 (accertamenti)	2023 (previsioni)	2024 (previsioni)	2025 (previsioni)	2026 (previsioni)	
	1	2	3	4	5	6	
Alienazione beni e trasferimenti capitale	2.610.909,81	3.078.515,66	26.171.909,13	86.939.441,73	31.050.948,40	31.050.948,40	232,186
di cui oneri di urbanizzazione per spese correnti	0,00	0,00	0,00	0,00	0,00	0,00	0,000
di cui oneri di urbanizzazione per spese capitale	0,00	0,00	0,00	0,00	0,00	0,00	0,000
Accensione di mutui passivi	37.209,82	44.805,89	0,00	0,00	0,00	0,00	0,000
Accensione di prestiti	0,00	0,00	0,00	0,00	0,00	0,00	0,000
<b>TOTALE</b>	<b>2.648.119,63</b>	<b>3.123.321,55</b>	<b>26.171.909,13</b>	<b>86.939.441,73</b>	<b>31.050.948,40</b>	<b>31.050.948,40</b>	<b>232,186</b>

ENTRATE CASSA	TREND STORICO			2024 (previsioni cassa)	% scostamento della col. 4 rispetto alla col. 3
	2021 (accertamenti)	2022 (accertamenti)	2023 (previsioni)		
	1	2	3		
Alienazione beni e trasferimenti capitale	1.072.237,92	1.327.127,46	25.598.963,16	102.631.081,02	300,918
di cui oneri di urbanizzazione per spese correnti	0,00	0,00	0,00	0,00	0,000
di cui oneri di urbanizzazione per spese capitale	0,00	0,00	0,00	0,00	0,000
Accensione di mutui passivi	22.681,59	0,00	557.151,87	557.151,87	0,000
Accensione di prestiti	0,00	0,00	0,00	0,00	0,000
<b>TOTALE</b>	<b>1.094.919,51</b>	<b>1.327.127,46</b>	<b>26.156.115,03</b>	<b>103.188.232,89</b>	<b>294,509</b>

## Verifica limiti di indebitamento

COMUNE DI PISTICCI (MT)

### PROSPETTO DIMOSTRATIVO DEL RISPETTO DEI VINCOLI DI INDEBITAMENTO DEGLI ENTI LOCALI ESERCIZIO 2024

ENTRATE RELATIVE AI PRIMI TRE TITOLI DELLE ENTRATE <i>(rendiconto penultimo anno precedente quello in cui viene prevista l'assunzione dei mutui)</i> ex art. 204, c. 1 del D.L.gs. N. 267/2000		COMPETENZA ANNO 2024	COMPETENZA ANNO 2025	COMPETENZA ANNO 2026
1) Entrate correnti di natura tributaria, contributiva e perequativa (Titolo I)	(+)	10.534.539,47	10.258.233,55	10.258.233,55
2) Trasferimenti correnti (Titolo II)	(+)	2.807.347,01	2.151.349,95	2.141.498,00
3) Entrate extratributarie (Titolo III)	(+)	5.908.190,68	5.701.913,70	5.700.913,70
<b>TOTALE ENTRATE PRIMI TRE TITOLI</b>		<b>19.250.077,16</b>	<b>18.111.497,20</b>	<b>18.100.645,25</b>
<b>SPESA ANNUALE PER RATE MUTUI/OBBLIGAZIONI</b>				
Livello massimo di spesa annuale <sup>(1)</sup>	(+)	1.925.007,72	1.811.149,72	1.810.064,53
Ammontare interessi per mutui, prestiti obbligazionari, aperture di credito e garanzie di cui all'articolo 207 del TUEL autorizzati fino al 31/12/esercizio precedente <sup>(2)</sup>	(-)	62.357,56	55.232,65	55.232,65
Ammontare interessi per mutui, prestiti obbligazionari, aperture di credito e garanzie di cui all'articolo 207 del TUEL autorizzati nell'esercizio in corso	(-)	55.232,64	47.731,64	47.731,64
Contributi erariali in c/interessi su mutui	(+)	0,00	0,00	0,00
Ammontare interessi riguardanti debiti espressamente esclusi dai limiti di indebitamento	(+)	0,00	0,00	0,00
<b>Ammontare disponibile per nuovi interessi</b>		<b>1.807.417,52</b>	<b>1.708.185,43</b>	<b>1.707.100,24</b>
<b>TOTALE DEBITO CONTRATTO</b>				
Debito contratto al 31/12/esercizio precedente	(+)	0,00	0,00	0,00
Debito autorizzato nell'esercizio in corso	(+)	0,00	0,00	0,00
<b>TOTALE DEBITO DELL'ENTE</b>		<b>0,00</b>	<b>0,00</b>	<b>0,00</b>
<b>DEBITO POTENZIALE</b>				
Garanzie principali o sussidiarie prestate dall'Ente a favore di altre Amministrazioni pubbliche e di altri soggetti		0,00	0,00	0,00
di cui, garanzie per le quali è stato costituito accantonamento		0,00	0,00	0,00
Garanzie che concorrono al limite di indebitamento		0,00	0,00	0,00

(1) Per gli enti locali l'importo annuale degli interessi sommato a quello dei mutui precedentemente contratti, a quello dei prestiti obbligazionari precedentemente emessi, a quello delle aperture di credito stipulate ed a quello derivante da garanzie prestate ai sensi dell'articolo 207, al netto dei contributi statali e regionali in conto interessi, non supera il 12 per cento, per l'anno 2011, l'8 per cento, per gli anni dal 2012 al 2014, e il 10 per cento, a decorrere dall'anno 2015, delle entrate relative ai primi tre titoli del rendiconto del penultimo anno precedente quello in cui viene prevista l'assunzione dei mutui. Per gli enti locali di nuova istituzione si fa riferimento, per i primi due anni, ai corrispondenti dati finanziari del bilancio di previsione (art. 204, comma 1, del TUEL).

(2) Con riferimento anche ai finanziamenti imputati contabilmente agli esercizi successivi.

Il ricorso all'anticipazione di tesoreria costituisce una operazione di natura finanziaria finalizzata all'acquisizione di disponibilità liquide con cui far fronte ad eventuali deficienze monetarie, verificatesi a seguito di una non perfetta concordanza nella dinamica delle entrate e delle uscite dell'ente.

Il limite del ricorso a tale forma di indebitamento è disciplinato dal D.Lgs n. 2657/2000 art. 222 che impone un tetto massimo pari a tre dodicesimi delle entrate accertate nel penultimo anno precedente, afferenti ai primi tre titoli di entrata del bilancio.

Stante la situazione finanziaria dell'Ente, non è previsto il ricorso all'anticipazione di tesoreria.

ENTRATE COMPETENZA	TREND STORICO			PROGRAMMAZIONE PLURIENNALE			% scostamento della col. 4 rispetto alla col. 3
	2021 (accertamenti)	*** (accertamenti)	2023 (previsioni)	2024 (previsioni)	2025 (previsioni)	2026 (previsioni)	
	1	2	3	4	5	6	
Riscossioni di crediti	0,00	0,00	0,00	0,00	0,00	0,00	0,000
Anticipazione di cassa	0,00	0,00	10.000.000,00	10.000.000,00	10.000.000,00	10.000.000,00	0,000
<b>TOTALE</b>	<b>0,00</b>	<b>0,00</b>	<b>10.000.000,00</b>	<b>10.000.000,00</b>	<b>10.000.000,00</b>	<b>10.000.000,00</b>	<b>0,000</b>

ENTRATE CASSA	TREND STORICO			2024 (previsioni cassa)	% scostamento della col. 4 rispetto alla col. 3
	2021 (accertamenti)	*** (accertamenti)	2023 (previsioni)		
	1	2	3		
Riscossioni di crediti	0,00	0,00	0,00	0,00	0,000
Anticipazione di cassa	0,00	0,00	10.000.000,00	10.000.000,00	0,000
<b>TOTALE</b>	<b>0,00</b>	<b>0,00</b>	<b>10.000.000,00</b>	<b>10.000.000,00</b>	<b>0,000</b>

### Note dei proventi dei servizi dell'ente

Il sistema tariffario, diversamente dal tributario, è rimasto generalmente stabile nel tempo, garantendo così sia all'ente che al cittadino un quadro di riferimento duraturo, coerente e di facile comprensione. La disciplina di queste entrate è semplice ed attribuisce alla P.A. la possibilità o l'obbligo di richiedere al beneficiario il pagamento di una controprestazione. Le regole variano a seconda che si tratti di un servizio istituzionale piuttosto che a domanda individuale. L'ente disciplina con proprio regolamento la materia attribuendo a ciascun tipo di servizio una diversa articolazione della tariffa unita, dove ritenuto meritevole di intervento sociale, ad un sistema di abbattimento selettivo del costo per il cittadino.

L'Amministrazione sta effettuando un'analisi relativamente alla esternalizzazione del servizio di trasporto scolastico.

**Equilibri di bilancio**  
**BILANCIO DI PREVISIONE**  
**2024 - 2025 - 2026**

<b>EQUILIBRI ECONOMICO-FINANZIARIO</b>			<b>COMPETENZA ANNO 2024</b>	<b>COMPETENZA ANNO 2025</b>	<b>COMPETENZA ANNO 2026</b>
Fondo di cassa all'inizio dell'esercizio			0,00		
A) Fondo pluriennale vincolato per spese correnti iscritto in entrata	(+)		0,00	0,00	0,00
AA) Recupero disavanzo di amministrazione esercizio precedente	(-)		108.896,52	108.896,52	108.896,52
B) Entrate titoli 1.00 - 2.00 - 3.00 <i>di cui per estinzione anticipata di prestiti</i>	(+)		18.927.374,93 0,00	18.809.539,16 0,00	18.809.539,16 0,00
C) Entrate Titolo 4.02.06 - Contributi agli investimenti direttamente destinati al rimborso dei prestiti da amministrazioni pubbliche	(+)		0,00	0,00	0,00
D) Spese Titolo 1.00 - Spese correnti <i>di cui</i> <i>- fondo pluriennale vincolato</i> <i>- fondo crediti di dubbia esigibilità</i>	(-)		18.454.537,85 0,00 3.731.992,78	18.413.830,58 0,00 3.742.703,16	18.413.830,58 0,00 3.742.703,16
E) Spese Titolo 2.04 - Trasferimenti in conto capitale	(-)		0,00	0,00	0,00
F) Spese Titolo 4.00 - Quote di capitale amm.to mutui e prestiti obbligazionari <i>- di cui per estinzione anticipata di prestiti</i> <i>- di cui Fondo anticipazioni di liquidità</i>	(-)		177.141,94 0,00 0,00	184.642,95 0,00 0,00	184.642,95 0,00 0,00
<b>G) Somma finale (G=A-AA+B+C-D-E-F)</b>			<b>186.798,62</b>	<b>102.169,11</b>	<b>102.169,11</b>
<b>ALTRE POSTE DIFFERENZIALI, PER ECCEZIONI PREVISTE DA NORME DI LEGGE, CHE HANNO EFFETTO SULL'EQUILIBRIO EX ARTICOLO 162, COMMA 6, DEL TESTO UNICO DELLE LEGGI SULL'ORDINAMENTO DEGLI ENTI LOCALI</b>					
H) Utilizzo avanzo di amministrazione per spese correnti e per rimborso prestiti (2) <i>di cui per estinzione anticipata di prestiti</i>	(+)		22.914,12 0,00	22.914,12	22.914,12
I) Entrate di parte capitale destinate a spese correnti in base a specifiche disposizioni di legge o dei principi contabili <i>di cui per estinzione anticipata di prestiti</i>	(+)		0,00 0,00	0,00 0,00	0,00 0,00
L) Entrate di parte corrente destinate a spese di investimento in base a specifiche disposizioni di legge o dei principi contabili	(-)		209.712,74	125.083,23	125.083,23
M) Entrate da accensione di prestiti destinate a estinzione anticipata dei prestiti	(+)		0,00	0,00	0,00
<b>EQUILIBRIO DI PARTE CORRENTE (3)</b>					
<b>O=G+H+I-L+M</b>			0,00	0,00	0,00
<b>EQUILIBRI ECONOMICO-FINANZIARIO</b>			<b>COMPETENZA ANNO 2024</b>	<b>COMPETENZA ANNO 2025</b>	<b>COMPETENZA ANNO 2026</b>
P) Utilizzo avanzo di amministrazione per spese di investimento (2)	(+)		0,00		
Q) Fondo pluriennale vincolato per spese in conto capitale iscritto in entrata	(+)		0,00	0,00	0,00
R) Entrate Titoli 4.00 - 5.00 - 6.00	(+)		86.939.441,73	31.050.948,40	31.050.948,40
C) Entrate Titolo 4.02.06 - Contributi agli investimenti direttamente destinati al rimborso dei prestiti da amministrazioni pubbliche	(-)		0,00	0,00	0,00
I) Entrate di parte capitale destinate a spese correnti in base a specifiche disposizioni di legge o dei principi contabili	(-)		0,00	0,00	0,00
S1) Entrate Titolo 5.02 per Riscossioni crediti di breve termine	(-)		0,00	0,00	0,00
S2) Entrate Titolo 5.03 per Riscossioni crediti di medio-lungo termine	(-)		0,00	0,00	0,00
T) Entrate Titolo 5.04 relative a Altre entrate per riduzioni di attività finanziaria	(-)		0,00	0,00	0,00

L) Entrate di parte corrente destinate a spese di investimento in base a specifiche disposizioni di legge o dei principi contabili	(+)		0,00	0,00	0,00
M) Entrate da accensione di prestiti destinate a estinzione anticipata dei prestiti	(-)		0,00	0,00	0,00
U) Spese Titolo 2.00 - Spese in conto capitale <i>di cui fondo pluriennale vincolato di spesa</i>	(-)		87.149.154,47 <i>0,00</i>	31.176.031,63 <i>0,00</i>	31.176.031,63 <i>0,00</i>
V) Spese Titolo 3.01 per Acquisizioni di attività finanziarie	(-)		0,00	0,00	0,00
E) Spese Titolo 2.04 - Trasferimenti in conto capitale	(+)		0,00	0,00	0,00
<b>EQUILIBRIO DI PARTE CAPITALE</b>					
<b>Z=P+Q+R-C-I-S1-S2-T+L-M-U-V+E</b>			0,00	0,00	0,00

**BILANCIO DI PREVISIONE  
EQUILIBRI DI BILANCIO  
(solo per gli Enti locali) <sup>(1)</sup>  
2024 - 2025 - 2026**

EQUILIBRI ECONOMICO-FINANZIARIO		COMPETENZA ANNO 2024	COMPETENZA ANNO 2025	COMPETENZA ANNO 2026
S1) Entrate Titolo 5.02 per Riscossioni crediti di breve termine	(+)	0,00	0,00	0,00
S2) Entrate Titolo 5.03 per Riscossioni crediti di medio-lungo termine	(+)	0,00	0,00	0,00
T) Entrate Titolo 5.04 relative a Altre entrate per riduzioni di attività finanziaria	(+)	0,00	0,00	0,00
X1) Spese Titolo 3.02 per Concessioni crediti di breve termine	(-)	0,00	0,00	0,00
X2) Spese Titolo 3.03 per Concessioni crediti di medio-lungo termine	(-)	0,00	0,00	0,00
Y) Spese Titolo 3.04 per Altre spese per acquisizioni di attività finanziarie	(-)	0,00	0,00	0,00
<b>EQUILIBRIO FINALE</b>				
<b>W=O+Z+S1+S2+T-X1-X2-Y</b>		<b>0,00</b>	<b>0,00</b>	<b>0,00</b>

**SALDO CORRENTE AI FINI DELLA COPERTURA DEGLI INVESTIMENTI PLURIENNALI (4)**

Equilibrio di parte corrente (O)		<b>0,00</b>	<b>0,00</b>	<b>0,00</b>
Utilizzo risultato di amministrazione per il finanziamento di spese correnti (H) al netto del fondo anticipazione di liquidità	(-)	0,00		
<b>Equilibrio di parte corrente ai fini della copertura degli investimenti pluriennali</b>		<b>0,00</b>	<b>0,00</b>	<b>0,00</b>

C) Si tratta delle entrate in conto capitale relative ai soli contributi agli investimenti destinati al rimborso prestiti corrispondenti alla voce del piano dei conti finanziario con codifica E.4.02.06.00.000.

E) Si tratta delle spese del titolo 2 per trasferimenti in conto capitale corrispondenti alla voce del piano dei conti finanziario con codifica U.2.04.00.00.000.

S1) Si tratta delle entrate del titolo 5 limitatamente alle riscossioni crediti di breve termine corrispondenti alla voce del piano dei conti finanziario con codifica E.5.02.00.00.000.

S2) Si tratta delle entrate del titolo 5 limitatamente alle riscossioni crediti di medio-lungo termine corrispondenti alla voce del piano dei conti finanziario con codifica E.5.03.00.00.000.

T) Si tratta delle entrate del titolo 5 limitatamente alle altre entrate per riduzione di attività finanziarie corrispondenti alla voce del piano dei conti finanziario con codifica E.5.04.00.00.000.

X1) Si tratta delle spese del titolo 3 limitatamente alle concessioni crediti di breve termine corrispondenti alla voce del piano dei conti finanziario con codifica U.3.02.00.00.000.

X2) Si tratta delle spese del titolo 3 limitatamente alle concessioni crediti di medio-lungo termine corrispondenti alla voce del piano dei conti finanziario con codifica U.3.03.00.00.000.

Y) Si tratta delle spese del titolo 3 limitatamente alle altre spese per incremento di attività finanziarie corrispondenti alla voce del piano dei conti finanziario con codifica U.3.04.00.00.000.

(1) Indicare gli anni di riferimento.

(2) In sede di approvazione del bilancio di previsione è consentito l'utilizzo della sola quota vincolata del risultato di amministrazione presunto. Nel corso dell'esercizio è consentito l'utilizzo anche della quota accantonata se il bilancio è deliberato a seguito dell'approvazione del prospetto concernente il risultato di amministrazione presunto dell'anno precedente aggiornato sulla base di un pre-consuntivo dell'esercizio precedente. E' consentito l'utilizzo anche della quota destinata agli investimenti e della quota libera del risultato di amministrazione dell'anno precedente se il bilancio (o la variazione di bilancio) è deliberato a seguito dell'approvazione del rendiconto dell'anno precedente.

(3) La somma algebrica finale non può essere inferiore a zero per il rispetto della disposizione di cui all'articolo 162 del testo unico delle leggi sull'ordinamento degli enti locali.

(4) Con riferimento a ciascun esercizio, il saldo positivo dell'equilibrio di parte corrente in termini di competenza finanziaria può costituire copertura agli investimenti imputati agli esercizi successivi per un importo non superiore al minore valore tra la media dei saldi di parte corrente in termini di competenza e la media dei saldi di parte corrente in termini di cassa registrati negli ultimi tre esercizi rendicontati, se sempre positivi, determinati al netto dell'utilizzo dell'avanzo di amministrazione, del fondo di cassa, e delle entrate non ricorrenti che non hanno dato copertura a impegni, o pagamenti.



## Quadro generale riassuntivo

### QUADRO GENERALE RIASSUNTIVO\* 2024 - 2025 - 2026

ENTRATE	CASSA ANNO 2024	COMPETENZA ANNO 2024	COMPETENZA ANNO 2025	COMPETENZA ANNO 2026	SPESE	CASSA ANNO 2024	COMPETENZA ANNO 2024	COMPETENZA ANNO 2025	COMPETENZA ANNO 2026
Fondo di cassa all'inizio dell'esercizio	0,00								
Utilizzo avanzo di amministrazione <i>di cui Utilizzo Fondo anticipazioni di liquidità</i>		22.914,12 <i>0,00</i>	22.914,12 <i>22.914,12</i>	22.914,12 <i>22.914,12</i>	Disavanzo di amministrazione <sup>(1)</sup>		108.896,52	108.896,52	108.896,52
					Disavanzo derivante da debito autorizzato e non contratto <sup>(2)</sup>		0,00	0,00	0,00
Fondo pluriennale vincolato		0,00	0,00	0,00					
<b>Titolo 1</b> - Entrate correnti di natura tributaria, contributiva e perequativa	17.538.501,45	10.665.158,01	10.704.914,41	10.704.914,41	<b>Titolo 1 - Spese correnti</b>	21.115.093,39	18.454.537,85	18.413.830,58	18.413.830,58
					- di cui fondo pluriennale vincolato		0,00	0,00	0,00
<b>Titolo 2</b> - Trasferimenti correnti	3.009.195,43	2.112.829,22	1.955.237,05	1.955.237,05					
<b>Titolo 3</b> - Entrate extratributarie	21.260.236,18	6.149.387,70	6.149.387,70	6.149.387,70					
<b>Titolo 4</b> - Entrate in conto capitale	102.631.081,02	86.939.441,73	31.050.948,40	31.050.948,40	<b>Titolo 2 - Spese in conto capitale</b>	107.914.312,01	87.149.154,47	31.176.031,63	31.176.031,63
					- di cui fondo pluriennale vincolato		0,00	0,00	0,00
<b>Titolo 5</b> - Entrate da riduzione di attività finanziarie	0,00	0,00	0,00	0,00	<b>Titolo 3 - Spese per incremento di attività finanziarie</b>	1.830,00	0,00	0,00	0,00
					- di cui fondo pluriennale vincolato		0,00	0,00	0,00
<b>Totale entrate finali</b> .....	144.439.014,08	105.866.816,66	49.860.487,56	49.860.487,56	<b>Totale spese finali</b> .....	129.031.235,40	105.603.692,32	49.589.862,21	49.589.862,21
<b>Titolo 6</b> - Accensione di prestiti	557.151,87	0,00	0,00	0,00	<b>Titolo 4 - Rimborso di prestiti</b>	257.089,94	177.141,94	184.642,95	184.642,95
					- di cui Fondo anticipazioni di liquidità		0,00	0,00	0,00
<b>Titolo 7</b> - Anticipazioni da istituto tesoriere/cassiere	10.000.000,00	10.000.000,00	10.000.000,00	10.000.000,00	<b>Titolo 5 - Chiusura Anticipazioni da istituto tesoriere/cassiere</b>	10.000.000,00	10.000.000,00	10.000.000,00	10.000.000,00
<b>Titolo 9</b> - Entrate per conto di terzi e partite di giro	11.419.426,33	11.359.900,00	11.359.900,00	11.359.900,00	<b>Titolo 7 - Spese per conto terzi e partite di giro</b>	11.915.819,89	11.359.900,00	11.359.900,00	11.359.900,00
<b>Totale titoli</b>	166.415.592,28	127.226.716,66	71.220.387,56	71.220.387,56	<b>Totale titoli</b>	151.204.145,23	127.140.734,26	71.134.405,16	71.134.405,16
<b>TOTALE COMPLESSIVO ENTRATE</b>	166.415.592,28	127.249.630,78	71.243.301,68	71.243.301,68	<b>TOTALE COMPLESSIVO SPESE</b>	151.204.145,23	127.249.630,78	71.243.301,68	71.243.301,68
Fondo di cassa finale presunto	15.211.447,05								

(1) Corrisponde alla prima voce del conto del bilancio spese.

(2) Solo per le regioni e le province autonome di Trento e di Bolzano. Corrisponde alla seconda voce del conto del bilancio spese.

\* Indicare gli anni di riferimento.

## LINEE PROGRAMMATICHE DI MANDATO

Questa Amministrazione ha approvato con Deliberazione di Consiglio Comunale n. 17 del 20/06/2022 le Linee Programmatiche del Programma di mandato per il periodo 2021/2026.

### Ripartizione delle linee programmatiche di mandato declinate in missioni e programmi.

Di seguito riportiamo il contenuto del programma di mandato, esplicitato attraverso le linee programmatiche di mandato aggiornate, articolato in funzione della nuova struttura del Bilancio armonizzato, così come disciplinato dal D. Lgs. 118 del 23/06/2011.

Nelle tabelle successive le varie linee programmatiche sono raggruppate per missione e, per ciascuna missione di bilancio viene presentata una parte descrittiva, che esplica i contenuti della programmazione strategica dell'ente ed una parte contabile attraverso la quale si individuano le risorse e gli impieghi necessari alla realizzazione delle attività programmate.

Codice	Descrizione
1	Servizi istituzionali, generali e di gestione
2	Giustizia
3	Ordine pubblico e sicurezza
4	Istruzione e diritto allo studio
5	Tutela e valorizzazione dei beni e attività culturali
6	Politiche giovanili, sport e tempo libero
7	Turismo
8	Assetto del territorio ed edilizia abitativa
9	Sviluppo sostenibile e tutela del territorio e dell'ambiente
10	Trasporti e diritto alla mobilità
11	Soccorso civile
12	Diritti sociali, politiche sociali e famiglia
13	Sviluppo economico e competitività
14	Agricoltura, politiche agroalimentari e pesca
15	Energia e diversificazione delle fonti energetiche
16	Fondi e accantonamenti
17	Debito pubblico
18	Anticipazioni finanziarie
19	Servizi per conto terzi

Come già evidenziato, la Sezione strategica sviluppa e concretizza le linee programmatiche di mandato disciplinate dall'art. 46 comma 3 del Tuel, nel caso di specie del Comune di Pisticci è necessario sottolineare che, il documento unico di programmazione viene a concretizzarsi al termine del mandato amministrativo di questa amministrazione. Nella sezione strategica dunque, viene riportato il dettaglio dei programmi, ripartiti per missioni, che nel corso dell'anno 2026, ultimo anno amministrativo, dovrebbero trovare completa attuazione.

## **RIPARTIZIONE DELLE LINEE PROGRAMMATICHE DI MANDATO DECLINATE IN MISSIONI E PROGRAMMI.**

Di seguito riportiamo il contenuto del programma di mandato, esplicitato attraverso le linee programmatiche di mandato aggiornate, articolato in funzione della nuova struttura del Bilancio armonizzato, così come disciplinato dal D. Lgs. 118 del 23/06/2011.

Nelle tabelle successive le varie linee programmatiche sono raggruppate per missione e, per ciascuna missione di bilancio viene presentata una parte descrittiva, che esplica i contenuti della programmazione strategica dell'ente ed una parte contabile attraverso la quale si individuano le risorse e gli impieghi necessari alla realizzazione delle attività programmate.

## QUADRO GENERALE DEGLI IMPIEGHI PER MISSIONE

### Gestione di competenza

Codice missione	ANNO	Spese correnti	Spese in conto capitale	Incremento di attività finanziarie	Spese per rimborso prestiti e altre spese	Totale
1	2024	4.263.212,21	77.361.122,52	0,00	0,00	81.624.334,73
	2025	4.099.208,42	18.720.862,65	0,00	0,00	22.820.071,07
	2026	4.099.208,42	18.720.862,65	0,00	0,00	22.820.071,07
2	2024	2.000,00	0,00	0,00	0,00	2.000,00
	2025	2.000,00	0,00	0,00	0,00	2.000,00
	2026	2.000,00	0,00	0,00	0,00	2.000,00
3	2024	1.571.530,99	80.314,50	0,00	0,00	1.651.845,49
	2025	1.561.493,44	80.314,50	0,00	0,00	1.641.807,94
	2026	1.561.493,44	80.314,50	0,00	0,00	1.641.807,94
4	2024	1.012.617,25	0,00	0,00	0,00	1.012.617,25
	2025	1.009.314,59	0,00	0,00	0,00	1.009.314,59
	2026	1.009.314,59	0,00	0,00	0,00	1.009.314,59
5	2024	132.592,52	250.000,00	0,00	0,00	382.592,52
	2025	131.896,00	0,00	0,00	0,00	131.896,00
	2026	131.896,00	0,00	0,00	0,00	131.896,00
6	2024	90.400,00	0,00	0,00	0,00	90.400,00
	2025	90.400,00	0,00	0,00	0,00	90.400,00
	2026	90.400,00	0,00	0,00	0,00	90.400,00
7	2024	85.204,00	0,00	0,00	0,00	85.204,00
	2025	85.204,00	0,00	0,00	0,00	85.204,00
	2026	85.204,00	0,00	0,00	0,00	85.204,00
8	2024	74.000,00	2.360.000,00	0,00	0,00	2.434.000,00
	2025	74.000,00	60.000,00	0,00	0,00	134.000,00
	2026	74.000,00	60.000,00	0,00	0,00	134.000,00
9	2024	3.551.939,25	1.200.000,00	0,00	0,00	4.751.939,25
	2025	3.553.465,17	8.000.000,00	0,00	0,00	11.553.465,17
	2026	3.553.465,17	8.000.000,00	0,00	0,00	11.553.465,17
10	2024	1.398.718,67	5.887.717,45	0,00	0,00	7.286.436,12
	2025	1.532.931,57	103.392,00	0,00	0,00	1.636.323,57
	2026	1.532.931,57	103.392,00	0,00	0,00	1.636.323,57
11	2024	7.000,00	0,00	0,00	0,00	7.000,00
	2025	7.000,00	0,00	0,00	0,00	7.000,00
	2026	7.000,00	0,00	0,00	0,00	7.000,00
12	2024	1.490.545,95	10.000,00	0,00	0,00	1.500.545,95
	2025	1.488.931,01	4.211.462,48	0,00	0,00	5.700.393,49
	2026	1.488.931,01	4.211.462,48	0,00	0,00	5.700.393,49
13	2024	488.000,00	0,00	0,00	0,00	488.000,00
	2025	488.000,00	0,00	0,00	0,00	488.000,00
	2026	488.000,00	0,00	0,00	0,00	488.000,00
14	2024	91.000,00	0,00	0,00	0,00	91.000,00
	2025	91.000,00	0,00	0,00	0,00	91.000,00
	2026	91.000,00	0,00	0,00	0,00	91.000,00
15	2024	0,00	0,00	0,00	0,00	0,00
	2025	0,00	0,00	0,00	0,00	0,00
	2026	0,00	0,00	0,00	0,00	0,00
16	2024	0,00	0,00	0,00	0,00	0,00
	2025	0,00	0,00	0,00	0,00	0,00
	2026	0,00	0,00	0,00	0,00	0,00
17	2024	0,00	0,00	0,00	0,00	0,00
	2025	0,00	0,00	0,00	0,00	0,00
	2026	0,00	0,00	0,00	0,00	0,00
18	2024	0,00	0,00	0,00	0,00	0,00
	2025	0,00	0,00	0,00	0,00	0,00
	2026	0,00	0,00	0,00	0,00	0,00
19	2024	0,00	0,00	0,00	0,00	0,00
	2025	0,00	0,00	0,00	0,00	0,00
	2026	0,00	0,00	0,00	0,00	0,00
20	2024	4.140.544,36	0,00	0,00	0,00	4.140.544,36
	2025	4.151.254,74	0,00	0,00	0,00	4.151.254,74
	2026	4.151.254,74	0,00	0,00	0,00	4.151.254,74
50	2024	55.232,65	0,00	0,00	177.141,94	232.374,59
	2025	47.731,64	0,00	0,00	184.642,95	232.374,59
	2026	47.731,64	0,00	0,00	184.642,95	232.374,59
60	2024	0,00	0,00	0,00	10.000.000,00	10.000.000,00
	2025	0,00	0,00	0,00	10.000.000,00	10.000.000,00
	2026	0,00	0,00	0,00	10.000.000,00	10.000.000,00
99	2024	0,00	0,00	0,00	11.359.900,00	11.359.900,00
	2025	0,00	0,00	0,00	11.359.900,00	11.359.900,00
	2026	0,00	0,00	0,00	11.359.900,00	11.359.900,00
<b>TOTALI</b>	2024	<b>18.454.537,85</b>	<b>87.149.154,47</b>	<b>0,00</b>	<b>21.537.041,94</b>	<b>127.140.734,26</b>
	2025	<b>18.413.830,58</b>	<b>31.176.031,63</b>	<b>0,00</b>	<b>21.544.542,95</b>	<b>71.134.405,16</b>
	2026	<b>18.413.830,58</b>	<b>31.176.031,63</b>	<b>0,00</b>	<b>21.544.542,95</b>	<b>71.134.405,16</b>

## QUADRO GENERALE DEGLI IMPIEGHI PER MISSIONE

### Gestione di cassa

Codice missione	ANNO 2024				
	Spese correnti	Spese in conto capitale	Incremento di attività finanziarie	Spese per rimborso prestiti e altre spese	Totale
1	7.388.310,01	91.648.536,93	0,00	0,00	99.036.846,94
2	2.606,54	10.556,72	0,00	0,00	13.163,26
3	1.861.319,80	128.504,50	0,00	0,00	1.989.824,30
4	1.351.417,81	2.148.478,50	0,00	0,00	3.499.896,31
5	184.477,84	254.000,22	0,00	0,00	438.478,06
6	239.536,71	82.826,21	0,00	0,00	322.362,92
7	119.796,80	157.567,25	0,00	0,00	277.364,05
8	140.624,10	4.117.858,17	0,00	0,00	4.258.482,27
9	5.125.264,21	1.932.940,30	0,00	0,00	7.058.204,51
10	2.080.971,41	7.059.625,16	0,00	0,00	9.140.596,57
11	9.000,00	0,00	0,00	0,00	9.000,00
12	1.915.742,91	373.418,05	0,00	0,00	2.289.160,96
13	548.792,60	0,00	0,00	0,00	548.792,60
14	92.000,00	0,00	0,00	0,00	92.000,00
15	0,00	0,00	0,00	0,00	0,00
16	0,00	0,00	1.830,00	0,00	1.830,00
17	0,00	0,00	0,00	0,00	0,00
18	0,00	0,00	0,00	0,00	0,00
19	0,00	0,00	0,00	0,00	0,00
20	0,00	0,00	0,00	0,00	0,00
50	55.232,65	0,00	0,00	257.089,94	312.322,59
60	0,00	0,00	0,00	10.000.000,00	10.000.000,00
99	0,00	0,00	0,00	11.915.819,89	11.915.819,89
<b>TOTALI</b>	<b>21.115.093,39</b>	<b>107.914.312,01</b>	<b>1.830,00</b>	<b>22.172.909,83</b>	<b>151.204.145,23</b>

## Stato di attuazione delle linee programmatiche di mandato 2024 - 2026

### Missione: 2 Giustizia

Linea	Descrizione	Ambito strategico	Soggetti interessati	Data inizio	Data fine	Contributo G.A.P.	Sezione operativa
2	Giustizia	Giustizia				No	No

### Entrate previste per la realizzazione della missione: 2 Giustizia

Descrizione Entrata	ANNO 2024 Competenza	ANNO 2024 Cassa	ANNO 2025	ANNO 2026
Titolo 1 - Entrate correnti di natura tributaria				
Titolo 2 - Trasferimenti correnti				
Titolo 3 - Entrate extratributarie				
Titolo 4 - Entrate in conto capitale				
Titolo 6 - Accensione di prestiti				
<b>TOTALE ENTRATE SPECIFICHE PER MISSIONE</b>				
Avanzo amministrazione - Fondo Pluriennale Vincolato - Altre entrate (non collegate direttamente alla missione)	2.000,00	13.163,26	2.000,00	2.000,00
<b>TOTALE ENTRATE FINANZIAMENTO MISSIONE</b>	<b>2.000,00</b>	<b>13.163,26</b>	<b>2.000,00</b>	<b>2.000,00</b>

### Spesa prevista per la realizzazione della missione: 2 Giustizia

Descrizione Spesa	ANNO 2024 Competenza	ANNO 2024 Cassa	ANNO 2025	ANNO 2026
Spese correnti	2.000,00	2.606,54	2.000,00	2.000,00
Spese in conto capitale		10.556,72		
Incremento di attività finanziarie				
Rimborso prestiti e altre spese				
<b>TOTALE USCITE</b>	<b>2.000,00</b>	<b>13.163,26</b>	<b>2.000,00</b>	<b>2.000,00</b>

**Missione: 3 Ordine pubblico e sicurezza**

Linea	Descrizione	Ambito strategico	Soggetti interessati	Data inizio	Data fine	Contributo G.A.P.	Sezione operativa
3	Ordine pubblico e sicurezza	Ordine pubblico e sicurezza				No	No

**Entrate previste per la realizzazione della missione:  
3 Ordine pubblico e sicurezza**

Descrizione Entrata	ANNO 2024 Competenza	ANNO 2024 Cassa	ANNO 2025	ANNO 2026
Titolo 1 - Entrate correnti di natura tributaria				
Titolo 2 - Trasferimenti correnti				
Titolo 3 - Entrate extratributarie	5.122.000,00	17.382.421,86	5.122.000,00	5.122.000,00
Titolo 4 - Entrate in conto capitale				
Titolo 6 - Accensione di prestiti				
<b>TOTALE ENTRATE SPECIFICHE PER MISSIONE</b>	<b>5.122.000,00</b>	<b>17.382.421,86</b>	<b>5.122.000,00</b>	<b>5.122.000,00</b>
Avanzo amministrazione - Fondo Pluriennale Vincolato - Altre entrate (non collegate direttamente alla missione)				
<b>TOTALE ENTRATE FINANZIAMENTO MISSIONE</b>	<b>1.651.845,49</b>	<b>1.989.824,30</b>	<b>1.641.807,94</b>	<b>1.641.807,94</b>

**Spesa prevista per la realizzazione della missione:  
3 Ordine pubblico e sicurezza**

Descrizione Spesa	ANNO 2024 Competenza	ANNO 2024 Cassa	ANNO 2025	ANNO 2026
Spese correnti	1.571.530,99	1.861.319,80	1.561.493,44	1.561.493,44
Spese in conto capitale	80.314,50	128.504,50	80.314,50	80.314,50
Incremento di attività finanziarie				
Rimborso prestiti e altre spese				
<b>TOTALE USCITE</b>	<b>1.651.845,49</b>	<b>1.989.824,30</b>	<b>1.641.807,94</b>	<b>1.641.807,94</b>

**Missione: 4 Istruzione e diritto allo studio**

Linea	Descrizione	Ambito strategico	Soggetti interessati	Data inizio	Data fine	Contributo G.A.P.	Sezione operativa
4	Istruzione e diritto allo studio	Istruzione e diritto allo studio				No	No

**Entrate previste per la realizzazione della missione:  
4 Istruzione e diritto allo studio**

Descrizione Entrata	ANNO 2024 Competenza	ANNO 2024 Cassa	ANNO 2025	ANNO 2026
Titolo 1 - Entrate correnti di natura tributaria				
Titolo 2 - Trasferimenti correnti	150.000,00	191.534,83	150.000,00	150.000,00
Titolo 3 - Entrate extratributarie	156.676,00	188.590,41	156.676,00	156.676,00
Titolo 4 - Entrate in conto capitale		1.992.366,36	4.050.000,00	4.050.000,00
Titolo 6 - Accensione di prestiti		463.033,45		
<b>TOTALE ENTRATE SPECIFICHE PER MISSIONE</b>	<b>306.676,00</b>	<b>2.835.525,05</b>	<b>4.356.676,00</b>	<b>4.356.676,00</b>
Avanzo amministrazione - Fondo Pluriennale Vincolato - Altre entrate (non collegate direttamente alla missione)	705.941,25	664.371,26		
<b>TOTALE ENTRATE FINANZIAMENTO MISSIONE</b>	<b>1.012.617,25</b>	<b>3.499.896,31</b>	<b>1.009.314,59</b>	<b>1.009.314,59</b>

**Spesa prevista per la realizzazione della missione:  
4 Istruzione e diritto allo studio**

Descrizione Spesa	ANNO 2024 Competenza	ANNO 2024 Cassa	ANNO 2025	ANNO 2026
Spese correnti	1.012.617,25	1.351.417,81	1.009.314,59	1.009.314,59
Spese in conto capitale		2.148.478,50		
Incremento di attività finanziarie				
Rimborso prestiti e altre spese				
<b>TOTALE USCITE</b>	<b>1.012.617,25</b>	<b>3.499.896,31</b>	<b>1.009.314,59</b>	<b>1.009.314,59</b>



**Missione: 5 Tutela e valorizzazione dei beni e attività culturali**

Linea	Descrizione	Ambito strategico	Soggetti interessati	Data inizio	Data fine	Contributo G.A.P.	Sezione operativa
5	Tutela e valorizzazione dei beni e attività culturali	Tutela e valorizzazione dei beni e attività culturali				No	No

**Entrate previste per la realizzazione della missione:  
5 Tutela e valorizzazione dei beni e attività culturali**

Descrizione Entrata	ANNO 2024 Competenza	ANNO 2024 Cassa	ANNO 2025	ANNO 2026
Titolo 1 - Entrate correnti di natura tributaria				
Titolo 2 - Trasferimenti correnti	17.100,00	97.100,00	17.100,00	17.100,00
Titolo 3 - Entrate extratributarie	63.798,00	63.798,00	63.798,00	63.798,00
Titolo 4 - Entrate in conto capitale	250.000,00	257.471,43		
Titolo 6 - Accensione di prestiti				
<b>TOTALE ENTRATE SPECIFICHE PER MISSIONE</b>	<b>330.898,00</b>	<b>418.369,43</b>	<b>80.898,00</b>	<b>80.898,00</b>
Avanzo amministrazione - Fondo Pluriennale Vincolato - Altre entrate (non collegate direttamente alla missione)	51.694,52	20.108,63	50.998,00	50.998,00
<b>TOTALE ENTRATE FINANZIAMENTO MISSIONE</b>	<b>382.592,52</b>	<b>438.478,06</b>	<b>131.896,00</b>	<b>131.896,00</b>

**Spesa prevista per la realizzazione della missione:  
5 Tutela e valorizzazione dei beni e attività culturali**

Descrizione Spesa	ANNO 2024 Competenza	ANNO 2024 Cassa	ANNO 2025	ANNO 2026
Spese correnti	132.592,52	184.477,84	131.896,00	131.896,00
Spese in conto capitale	250.000,00	254.000,22		
Incremento di attività finanziarie				
Rimborso prestiti e altre spese				
<b>TOTALE USCITE</b>	<b>382.592,52</b>	<b>438.478,06</b>	<b>131.896,00</b>	<b>131.896,00</b>

**Missione: 6 Politiche giovanili, sport e tempo libero**

Linea	Descrizione	Ambito strategico	Soggetti interessati	Data inizio	Data fine	Contributo G.A.P.	Sezione operativa
6	Politiche giovanili, sport e tempo libero	Politiche giovanili, sport e tempo libero				No	No

**Entrate previste per la realizzazione della missione:  
6 Politiche giovanili, sport e tempo libero**

Descrizione Entrata	ANNO 2024 Competenza	ANNO 2024 Cassa	ANNO 2025	ANNO 2026
Titolo 1 - Entrate correnti di natura tributaria				
Titolo 2 - Trasferimenti correnti	6.400,00	12.800,00	6.400,00	6.400,00
Titolo 3 - Entrate extratributarie	202,00	202,00	202,00	202,00
Titolo 4 - Entrate in conto capitale		249.781,66		
Titolo 6 - Accensione di prestiti				
<b>TOTALE ENTRATE SPECIFICHE PER MISSIONE</b>	<b>6.602,00</b>	<b>262.783,66</b>	<b>6.602,00</b>	<b>6.602,00</b>
Avanzo amministrazione - Fondo Pluriennale Vincolato - Altre entrate (non collegate direttamente alla missione)	83.798,00	59.579,26	83.798,00	83.798,00
<b>TOTALE ENTRATE FINANZIAMENTO MISSIONE</b>	<b>90.400,00</b>	<b>322.362,92</b>	<b>90.400,00</b>	<b>90.400,00</b>

**Spesa prevista per la realizzazione della missione:  
6 Politiche giovanili, sport e tempo libero**

Descrizione Spesa	ANNO 2024 Competenza	ANNO 2024 Cassa	ANNO 2025	ANNO 2026
Spese correnti	90.400,00	239.536,71	90.400,00	90.400,00
Spese in conto capitale		82.826,21		
Incremento di attività finanziarie				
Rimborso prestiti e altre spese				
<b>TOTALE USCITE</b>	<b>90.400,00</b>	<b>322.362,92</b>	<b>90.400,00</b>	<b>90.400,00</b>

**Missione: 7 Turismo**

Linea	Descrizione	Ambito strategico	Soggetti interessati	Data inizio	Data fine	Contributo G.A.P.	Sezione operativa
7	Turismo	Turismo				No	No

**Entrate previste per la realizzazione della missione:  
7 Turismo**

Descrizione Entrata	ANNO 2024 Competenza	ANNO 2024 Cassa	ANNO 2025	ANNO 2026
Titolo 1 - Entrate correnti di natura tributaria				
Titolo 2 - Trasferimenti correnti		111.371,27		
Titolo 3 - Entrate extratributarie				
Titolo 4 - Entrate in conto capitale		237.677,62		
Titolo 6 - Accensione di prestiti				
<b>TOTALE ENTRATE SPECIFICHE PER MISSIONE</b>		349.048,89		
Avanzo amministrazione - Fondo Pluriennale Vincolato - Altre entrate (non collegate direttamente alla missione)	85.204,00		85.204,00	85.204,00
<b>TOTALE ENTRATE FINANZIAMENTO MISSIONE</b>	<b>85.204,00</b>	277.364,05	<b>85.204,00</b>	<b>85.204,00</b>

**Spesa prevista per la realizzazione della missione:  
7 Turismo**

Descrizione Spesa	ANNO 2024 Competenza	ANNO 2024 Cassa	ANNO 2025	ANNO 2026
Spese correnti	85.204,00	119.796,80	85.204,00	85.204,00
Spese in conto capitale		157.567,25		
Incremento di attività finanziarie				
Rimborso prestiti e altre spese				
<b>TOTALE USCITE</b>	<b>85.204,00</b>	277.364,05	85.204,00	85.204,00

**Missione: 8 Assetto del territorio ed edilizia abitativa**

Linea	Descrizione	Ambito strategico	Soggetti interessati	Data inizio	Data fine	Contributo G.A.P.	Sezione operativa
8	Assetto del territorio ed edilizia abitativa	Assetto del territorio ed edilizia abitativa				No	No

**Entrate previste per la realizzazione della missione:  
8 Assetto del territorio ed edilizia abitativa**

Descrizione Entrata	ANNO 2024 Competenza	ANNO 2024 Cassa	ANNO 2025	ANNO 2026
Titolo 1 - Entrate correnti di natura tributaria				
Titolo 2 - Trasferimenti correnti		60.000,00		
Titolo 3 - Entrate extratributarie				
Titolo 4 - Entrate in conto capitale		1.618.973,64		
Titolo 6 - Accensione di prestiti		83.870,81		
<b>TOTALE ENTRATE SPECIFICHE PER MISSIONE</b>		1.762.844,45		
Avanzo amministrazione - Fondo Pluriennale Vincolato - Altre entrate (non collegate direttamente alla missione)	2.434.000,00	2.495.637,82	134.000,00	134.000,00
<b>TOTALE ENTRATE FINANZIAMENTO MISSIONE</b>	<b>2.434.000,00</b>	<b>4.258.482,27</b>	<b>134.000,00</b>	<b>134.000,00</b>

**Spesa prevista per la realizzazione della missione:  
8 Assetto del territorio ed edilizia abitativa**

Descrizione Spesa	ANNO 2024 Competenza	ANNO 2024 Cassa	ANNO 2025	ANNO 2026
Spese correnti	74.000,00	140.624,10	74.000,00	74.000,00
Spese in conto capitale	2.360.000,00	4.117.858,17	60.000,00	60.000,00
Incremento di attività finanziarie				
Rimborso prestiti e altre spese				
<b>TOTALE USCITE</b>	<b>2.434.000,00</b>	<b>4.258.482,27</b>	<b>134.000,00</b>	<b>134.000,00</b>

**Missione: 9 Sviluppo sostenibile e tutela del territorio e dell'ambiente**

Linea	Descrizione	Ambito strategico	Soggetti interessati	Data inizio	Data fine	Contributo G.A.P.	Sezione operativa
9	Sviluppo sostenibile e tutela del territorio e dell'ambiente	Sviluppo sostenibile e tutela del territorio e dell'ambiente		-		No	No

**Entrate previste per la realizzazione della missione:  
9 Sviluppo sostenibile e tutela del territorio e dell'ambiente**

Descrizione Entrata	ANNO 2024 Competenza	ANNO 2024 Cassa	ANNO 2025	ANNO 2026
Titolo 1 - Entrate correnti di natura tributaria	15.000,00	15.000,00	15.000,00	15.000,00
Titolo 2 - Trasferimenti correnti		64.272,00		
Titolo 3 - Entrate extratributarie	83.000,00	2.083.767,33	83.000,00	83.000,00
Titolo 4 - Entrate in conto capitale	1.200.000,00	4.301.033,54	8.000.000,00	8.000.000,00
Titolo 6 - Accensione di prestiti				
<b>TOTALE ENTRATE SPECIFICHE PER MISSIONE</b>	<b>1.298.000,00</b>	<b>6.464.072,87</b>	<b>8.098.000,00</b>	<b>8.098.000,00</b>
Avanzo amministrazione - Fondo Pluriennale Vincolato - Altre entrate (non collegate direttamente alla missione)	3.453.939,25	594.131,64	3.455.465,17	3.455.465,17
<b>TOTALE ENTRATE FINANZIAMENTO MISSIONE</b>	<b>4.751.939,25</b>	<b>7.058.204,51</b>	<b>11.553.465,17</b>	<b>11.553.465,17</b>

**Spesa prevista per la realizzazione della missione:  
9 Sviluppo sostenibile e tutela del territorio e dell'ambiente**

Descrizione Spesa	ANNO 2024 Competenza	ANNO 2024 Cassa	ANNO 2025	ANNO 2026
Spese correnti	3.551.939,25	5.125.264,21	3.553.465,17	3.553.465,17
Spese in conto capitale	1.200.000,00	1.932.940,30	8.000.000,00	8.000.000,00
Incremento di attività finanziarie				
Rimborso prestiti e altre spese				
<b>TOTALE USCITE</b>	<b>4.751.939,25</b>	<b>7.058.204,51</b>	<b>11.553.465,17</b>	<b>11.553.465,17</b>

**Missione: 10 Trasporti e diritto alla mobilità**

Linea	Descrizione	Ambito strategico	Soggetti interessati	Data inizio	Data fine	Contributo G.A.P.	Sezione operativa
10	Trasporti e diritto alla mobilità	Trasporti e diritto alla mobilità		-		No	No

**Entrate previste per la realizzazione della missione:  
10 Trasporti e diritto alla mobilità**

Descrizione Entrata	ANNO 2024 Competenza	ANNO 2024 Cassa	ANNO 2025	ANNO 2026
Titolo 1 - Entrate correnti di natura tributaria				
Titolo 2 - Trasferimenti correnti	283.638,00	283.638,00	283.638,00	283.638,00
Titolo 3 - Entrate extratributarie				
Titolo 4 - Entrate in conto capitale	5.784.325,45	6.734.409,41		
Titolo 6 - Accensione di prestiti		10.247,61		
<b>TOTALE ENTRATE SPECIFICHE PER MISSIONE</b>	<b>6.067.963,45</b>	<b>7.028.295,02</b>	<b>283.638,00</b>	<b>283.638,00</b>
Avanzo amministrazione - Fondo Pluriennale Vincolato - Altre entrate (non collegate direttamente alla missione)	1.218.472,67	2.112.301,55	1.352.685,57	1.352.685,57
<b>TOTALE ENTRATE FINANZIAMENTO MISSIONE</b>	<b>7.286.436,12</b>	<b>9.140.596,57</b>	<b>1.636.323,57</b>	<b>1.636.323,57</b>

**Spesa prevista per la realizzazione della missione:  
10 Trasporti e diritto alla mobilità**

Descrizione Spesa	ANNO 2024 Competenza	ANNO 2024 Cassa	ANNO 2025	ANNO 2026
Spese correnti	1.398.718,67	2.080.971,41	1.532.931,57	1.532.931,57
Spese in conto capitale	5.887.717,45	7.059.625,16	103.392,00	103.392,00
Incremento di attività finanziarie				
Rimborso prestiti e altre spese				
<b>TOTALE USCITE</b>	<b>7.286.436,12</b>	<b>9.140.596,57</b>	<b>1.636.323,57</b>	<b>1.636.323,57</b>

**Missione: 11 Soccorso civile**

Linea	Descrizione	Ambito strategico	Soggetti interessati	Data inizio	Data fine	Contributo G.A.P.	Sezione operativa
11	Soccorso civile	Soccorso civile		-		No	No

**Entrate previste per la realizzazione della missione:  
11 Soccorso civile**

Descrizione Entrata	ANNO 2024 Competenza	ANNO 2024 Cassa	ANNO 2025	ANNO 2026
Titolo 1 - Entrate correnti di natura tributaria				
Titolo 2 - Trasferimenti correnti				
Titolo 3 - Entrate extratributarie				
Titolo 4 - Entrate in conto capitale				
Titolo 6 - Accensione di prestiti				
<b>TOTALE ENTRATE SPECIFICHE PER MISSIONE</b>				
Avanzo amministrazione - Fondo Pluriennale Vincolato - Altre entrate (non collegate direttamente alla missione)	7.000,00	9.000,00	7.000,00	7.000,00
<b>TOTALE ENTRATE FINANZIAMENTO MISSIONE</b>	<b>7.000,00</b>	<b>9.000,00</b>	<b>7.000,00</b>	<b>7.000,00</b>

**Spesa prevista per la realizzazione della missione:  
11 Soccorso civile**

Descrizione Spesa	ANNO 2024 Competenza	ANNO 2024 Cassa	ANNO 2025	ANNO 2026
Spese correnti	7.000,00	9.000,00	7.000,00	7.000,00
Spese in conto capitale				
Incremento di attività finanziarie				
Rimborso prestiti e altre spese				
<b>TOTALE USCITE</b>	<b>7.000,00</b>	<b>9.000,00</b>	<b>7.000,00</b>	<b>7.000,00</b>

**Missione: 12 Diritti sociali, politiche sociali e famiglia**

Linea	Descrizione	Ambito strategico	Soggetti interessati	Data inizio	Data fine	Contributo G.A.P.	Sezione operativa
12	Diritti sociali, politiche sociali e famiglia	Diritti sociali, politiche sociali e famiglia		-		No	No

**Entrate previste per la realizzazione della missione:  
12 Diritti sociali, politiche sociali e famiglia**

Descrizione Entrata	ANNO 2024 Competenza	ANNO 2024 Cassa	ANNO 2025	ANNO 2026
Titolo 1 - Entrate correnti di natura tributaria				
Titolo 2 - Trasferimenti correnti	340.915,33	420.359,60	340.915,33	340.915,33
Titolo 3 - Entrate extratributarie	76.500,00	170.489,87	76.500,00	76.500,00
Titolo 4 - Entrate in conto capitale	10.000,00	42.705,27	2.710.000,00	2.710.000,00
Titolo 6 - Accensione di prestiti				
<b>TOTALE ENTRATE SPECIFICHE PER MISSIONE</b>	<b>427.415,33</b>	<b>633.554,74</b>	<b>3.127.415,33</b>	<b>3.127.415,33</b>
Avanzo amministrazione - Fondo Pluriennale Vincolato - Altre entrate (non collegate direttamente alla missione)	1.073.130,62	1.655.606,22	2.572.978,16	2.572.978,16
<b>TOTALE ENTRATE FINANZIAMENTO MISSIONE</b>	<b>1.500.545,95</b>	<b>2.289.160,96</b>	<b>5.700.393,49</b>	<b>5.700.393,49</b>

**Spesa prevista per la realizzazione della missione:  
12 Diritti sociali, politiche sociali e famiglia**

Descrizione Spesa	ANNO 2024 Competenza	ANNO 2024 Cassa	ANNO 2025	ANNO 2026
Spese correnti	1.490.545,95	1.915.742,91	1.488.931,01	1.488.931,01
Spese in conto capitale	10.000,00	373.418,05	4.211.462,48	4.211.462,48
Incremento di attività finanziarie				
Rimborso prestiti e altre spese				
<b>TOTALE USCITE</b>	<b>1.500.545,95</b>	<b>2.289.160,96</b>	<b>5.700.393,49</b>	<b>5.700.393,49</b>



**Missione: 14 Sviluppo economico e competitività**

Linea	Descrizione	Ambito strategico	Soggetti interessati	Data inizio	Data fine	Contributo G.A.P.	Sezione operativa
13	Sviluppo economico e competitività	Sviluppo economico e competitività		-		No	No

**Entrate previste per la realizzazione della missione:  
14 Sviluppo economico e competitività**

Descrizione Entrata	ANNO 2024 Competenza	ANNO 2024 Cassa	ANNO 2025	ANNO 2026
Titolo 1 - Entrate correnti di natura tributaria				
Titolo 2 - Trasferimenti correnti				
Titolo 3 - Entrate extratributarie	60.000,00	98.555,20	60.000,00	60.000,00
Titolo 4 - Entrate in conto capitale				
Titolo 6 - Accensione di prestiti				
<b>TOTALE ENTRATE SPECIFICHE PER MISSIONE</b>	<b>60.000,00</b>	<b>98.555,20</b>	<b>60.000,00</b>	<b>60.000,00</b>
Avanzo amministrazione - Fondo Pluriennale Vincolato - Altre entrate (non collegate direttamente alla missione)	31.000,00		31.000,00	31.000,00
<b>TOTALE ENTRATE FINANZIAMENTO MISSIONE</b>	<b>91.000,00</b>	<b>92.000,00</b>	<b>91.000,00</b>	<b>91.000,00</b>

**Spesa prevista per la realizzazione della missione:  
14 Sviluppo economico e competitività**

Descrizione Spesa	ANNO 2024 Competenza	ANNO 2024 Cassa	ANNO 2025	ANNO 2026
Spese correnti	91.000,00	92.000,00	91.000,00	91.000,00
Spese in conto capitale				
Incremento di attività finanziarie				
Rimborso prestiti e altre spese				
<b>TOTALE USCITE</b>	<b>91.000,00</b>	<b>92.000,00</b>	<b>91.000,00</b>	<b>91.000,00</b>

**Missione: 16 Agricoltura, politiche agroalimentari e pesca**

Linea	Descrizione	Ambito strategico	Soggetti interessati	Data inizio	Data fine	Contributo G.A.P.	Sezione operativa
14	Agricoltura, politiche agroalimentari e pesca	Agricoltura, politiche agroalimentari e pesca		-		No	No

**Entrate previste per la realizzazione della missione:  
16 Agricoltura, politiche agroalimentari e pesca**

Descrizione Entrata	ANNO 2024 Competenza	ANNO 2024 Cassa	ANNO 2025	ANNO 2026
Titolo 1 - Entrate correnti di natura tributaria				
Titolo 2 - Trasferimenti correnti				
Titolo 3 - Entrate extratributarie				
Titolo 4 - Entrate in conto capitale				
Titolo 6 - Accensione di prestiti				
<b>TOTALE ENTRATE SPECIFICHE PER MISSIONE</b>				
Avanzo amministrazione - Fondo Pluriennale Vincolato - Altre entrate (non collegate direttamente alla missione)		1.830,00		
<b>TOTALE ENTRATE FINANZIAMENTO MISSIONE</b>		1.830,00		

**Spesa prevista per la realizzazione della missione:  
16 Agricoltura, politiche agroalimentari e pesca**

Descrizione Spesa	ANNO 2024 Competenza	ANNO 2024 Cassa	ANNO 2025	ANNO 2026
Spese correnti				
Spese in conto capitale				
Incremento di attività finanziarie		1.830,00		
Rimborso prestiti e altre spese				
<b>TOTALE USCITE</b>		1.830,00		

**Missione: 20 Fondi e accantonamenti**

Linea	Descrizione	Ambito strategico	Soggetti interessati	Data inizio	Data fine	Contributo G.A.P.	Sezione operativa
16	Fondi e accantonamenti	Fondi e accantonamenti		-		No	No

**Entrate previste per la realizzazione della missione:  
20 Fondi e accantonamenti**

Descrizione Entrata	ANNO 2024 Competenza	ANNO 2024 Cassa	ANNO 2025	ANNO 2026
Titolo 1 - Entrate correnti di natura tributaria				
Titolo 2 - Trasferimenti correnti				
Titolo 3 - Entrate extratributarie				
Titolo 4 - Entrate in conto capitale				
Titolo 6 - Accensione di prestiti				
<b>TOTALE ENTRATE SPECIFICHE PER MISSIONE</b>				
Avanzo amministrazione - Fondo Pluriennale Vincolato - Altre entrate (non collegate direttamente alla missione)	4.140.544,36		4.151.254,74	4.151.254,74
<b>TOTALE ENTRATE FINANZIAMENTO MISSIONE</b>	<b>4.140.544,36</b>		<b>4.151.254,74</b>	<b>4.151.254,74</b>

**Spesa prevista per la realizzazione della missione:  
20 Fondi e accantonamenti**

Descrizione Spesa	ANNO 2024 Competenza	ANNO 2024 Cassa	ANNO 2025	ANNO 2026
Spese correnti	4.140.544,36		4.151.254,74	4.151.254,74
Spese in conto capitale				
Incremento di attività finanziarie				
Rimborso prestiti e altre spese				
<b>TOTALE USCITE</b>	<b>4.140.544,36</b>		<b>4.151.254,74</b>	<b>4.151.254,74</b>

**Missione: 50 Debito pubblico**

Linea	Descrizione	Ambito strategico	Soggetti interessati	Data inizio	Data fine	Contributo G.A.P.	Sezione operativa
17	Debito pubblico	Debito pubblico		-		No	No

**Entrate previste per la realizzazione della missione:  
50 Debito pubblico**

Descrizione Entrata	ANNO 2024 Competenza	ANNO 2024 Cassa	ANNO 2025	ANNO 2026
Titolo 1 - Entrate correnti di natura tributaria				
Titolo 2 - Trasferimenti correnti				
Titolo 3 - Entrate extratributarie				
Titolo 4 - Entrate in conto capitale				
Titolo 6 - Accensione di prestiti				
<b>TOTALE ENTRATE SPECIFICHE PER MISSIONE</b>				
Avanzo amministrazione - Fondo Pluriennale Vincolato - Altre entrate (non collegate direttamente alla missione)	232.374,59	312.322,59	232.374,59	232.374,59
<b>TOTALE ENTRATE FINANZIAMENTO MISSIONE</b>	<b>232.374,59</b>	<b>312.322,59</b>	<b>232.374,59</b>	<b>232.374,59</b>

**Spesa prevista per la realizzazione della missione:  
50 Debito pubblico**

Descrizione Spesa	ANNO 2024 Competenza	ANNO 2024 Cassa	ANNO 2025	ANNO 2026
Spese correnti	55.232,65	55.232,65	47.731,64	47.731,64
Spese in conto capitale				
Incremento di attività finanziarie				
Rimborso prestiti e altre spese	177.141,94	257.089,94	184.642,95	184.642,95
<b>TOTALE USCITE</b>	<b>232.374,59</b>	<b>312.322,59</b>	<b>232.374,59</b>	<b>232.374,59</b>

**Missione: 60 Anticipazioni finanziarie**

Linea	Descrizione	Ambito strategico	Soggetti interessati	Data inizio	Data fine	Contributo G.A.P.	Sezione operativa
18	Anticipazioni finanziarie	Anticipazioni finanziarie		-		No	No

**Entrate previste per la realizzazione della missione:  
60 Anticipazioni finanziarie**

Descrizione Entrata	ANNO 2024 Competenza	ANNO 2024 Cassa	ANNO 2025	ANNO 2026
Titolo 1 - Entrate correnti di natura tributaria				
Titolo 2 - Trasferimenti correnti				
Titolo 3 - Entrate extratributarie				
Titolo 4 - Entrate in conto capitale				
Titolo 6 - Accensione di prestiti				
<b>TOTALE ENTRATE SPECIFICHE PER MISSIONE</b>				
Avanzo amministrazione - Fondo Pluriennale Vincolato - Altre entrate (non collegate direttamente alla missione)	10.000.000,00	10.000.000,00	10.000.000,00	10.000.000,00
<b>TOTALE ENTRATE FINANZIAMENTO MISSIONE</b>	<b>10.000.000,00</b>	<b>10.000.000,00</b>	<b>10.000.000,00</b>	<b>10.000.000,00</b>

**Spesa prevista per la realizzazione della missione:  
60 Anticipazioni finanziarie**

Descrizione Spesa	ANNO 2024 Competenza	ANNO 2024 Cassa	ANNO 2025	ANNO 2026
Spese correnti				
Spese in conto capitale				
Incremento di attività finanziarie				
Rimborso prestiti e altre spese	10.000.000,00	10.000.000,00	10.000.000,00	10.000.000,00
<b>TOTALE USCITE</b>	<b>10.000.000,00</b>	<b>10.000.000,00</b>	<b>10.000.000,00</b>	<b>10.000.000,00</b>

**Missione: 99 Servizi per conto terzi**

Linea	Descrizione	Ambito strategico	Soggetti interessati	Data inizio	Data fine	Contributo G.A.P.	Sezione operativa
19	Servizi per conto terzi	Servizi per conto terzi		-		No	No

**Entrate previste per la realizzazione della missione:  
99 Servizi per conto terzi**

Descrizione Entrata	ANNO 2024 Competenza	ANNO 2024 Cassa	ANNO 2025	ANNO 2026
Titolo 1 - Entrate correnti di natura tributaria				
Titolo 2 - Trasferimenti correnti				
Titolo 3 - Entrate extratributarie				
Titolo 4 - Entrate in conto capitale				
Titolo 6 - Accensione di prestiti				
<b>TOTALE ENTRATE SPECIFICHE PER MISSIONE</b>				
Avanzo amministrazione - Fondo Pluriennale Vincolato - Altre entrate (non collegate direttamente alla missione)	11.359.900,00	11.915.819,89	11.359.900,00	11.359.900,00
<b>TOTALE ENTRATE FINANZIAMENTO MISSIONE</b>	<b>11.359.900,00</b>	<b>11.915.819,89</b>	<b>11.359.900,00</b>	<b>11.359.900,00</b>

**Spesa prevista per la realizzazione della missione:  
99 Servizi per conto terzi**

Descrizione Spesa	ANNO 2024 Competenza	ANNO 2024 Cassa	ANNO 2025	ANNO 2026
Spese correnti				
Spese in conto capitale				
Incremento di attività finanziarie				
Rimborso prestiti e altre spese	11.359.900,00	11.915.819,89	11.359.900,00	11.359.900,00
<b>TOTALE USCITE</b>	<b>11.359.900,00</b>	<b>11.915.819,89</b>	<b>11.359.900,00</b>	<b>11.359.900,00</b>

# **SEZIONE OPERATIVA**

## LA SEZIONE OPERATIVA

La Sezione Operativa (SeO) ha carattere generale, contenuto programmatico e costituisce lo strumento a supporto del processo di previsione definito sulla base degli indirizzi generali e degli obiettivi strategici fissati nella Sezione Strategica del DUP. In particolare, la Sezione Operativa contiene la programmazione operativa dell'ente avendo a riferimento un arco temporale sia annuale che pluriennale. Il contenuto della Sezione Operativa, predisposto in base alle previsioni ed agli obiettivi fissati nella Sezione Strategica, costituisce guida e vincolo ai processi di redazione dei documenti contabili di previsione dell'ente.

La Sezione operativa del documento unico di programmazione è composta da una parte descrittiva che individua, per ogni singolo programma della missione, i progetti/interventi che l'ente intende realizzare per conseguire gli obiettivi strategici definiti nella Sezione Strategica; e da una parte contabile nella quale per ogni programma di ciascuna missione sono individuate le risorse finanziarie, sia in termini di competenza che di cassa, della manovra di bilancio.

Gli obiettivi individuati per ogni programma rappresentano la declinazione annuale e pluriennale degli obiettivi strategici, costituiscono indirizzo vincolante per i successivi atti di programmazione, in applicazione del principio della coerenza tra i documenti di programmazione.

Nella costruzione, formulazione e approvazione dei programmi si svolge l'attività di definizione delle scelte "politiche" che è propria del massimo organo elettivo preposto all'indirizzo e al controllo. Si devono esprimere con chiarezza le decisioni politiche che caratterizzano l'ente e l'impatto economico, finanziario e sociale che avranno.

Nelle pagine successive viene riportata la ripartizione dei programmi/progetti e degli interventi suddivisi per missione di Bilancio, in particolare:

- la colonna "AMBITO STRATEGICO" indica il progetto strategico (durata triennale/quinquennale);
- la colonna "AMBITO OPERATIVO" indica l'intervento (azione annuale annuale/triennale).

Per completare il sistema informativo, nella Sezione Operativa si comprende la programmazione in materia di lavori pubblici, personale e patrimonio. La realizzazione dei lavori pubblici degli enti locali deve essere svolta in conformità ad un programma triennale e ai suoi aggiornamenti annuali che sono ricompresi nella Sezione Operativa del DUP. I lavori da realizzare nel primo anno del triennio sono compresi nell'elenco annuale che costituisce il documento di previsione per gli investimenti in lavori pubblici e il loro finanziamento.



# SEZIONE OPERATIVA

## Prima parte

**Missione: 2 Giustizia**  
**Programma: 1 Uffici giudiziari**

Linea	Descrizione	Ambito strategico	Ambito operativo	Data inizio	Data fine	G.A.P.	Responsabile politico	Responsabile gestionale
2	Giustizia	Giustizia	Uffici giudiziari	-		No		

### Entrate previste per la realizzazione del programma

Descrizione Entrata	ANNO 2024 Competenza	ANNO 2024 Cassa	ANNO 2025	ANNO 2026
Titolo 1 - Entrate correnti di natura tributaria				
Titolo 2 - Trasferimenti correnti				
Titolo 3 - Entrate extratributarie				
Titolo 4 - Entrate in conto capitale				
Titolo 6 - Accensione di prestiti				
<b>TOTALE ENTRATE SPECIFICHE PER PROGRAMMA</b>				
Avanzo amministrazione - Fondo pluriennale vincolato - Altre entrate (non direttamente collegate al programma)	2.000,00	13.163,26	2.000,00	2.000,00
<b>TOTALE ENTRATE FINANZIAMENTO PROGRAMMA</b>	<b>2.000,00</b>	<b>13.163,26</b>	<b>2.000,00</b>	<b>2.000,00</b>

### Spesa previste per la realizzazione del programma

	Titolo	Residui presunti al 31/12/2023		Previsioni definitive 2023	Previsioni 2024	Previsioni 2025	Previsioni 2026
1	Spese correnti	606,54	Previsione di competenza	2.000,00	2.000,00	2.000,00	2.000,00
			di cui già impegnate				
			di cui fondo pluriennale vincolato				
			Previsione di cassa	2.755,95	2.606,54		
2	Spese in conto capitale	10.556,72	Previsione di competenza				
			di cui già impegnate				
			di cui fondo pluriennale vincolato				
			Previsione di cassa	10.556,72	10.556,72		
	<b>TOTALE GENERALE DELLE SPESE</b>	<b>11.163,26</b>	<b>Previsione di competenza</b>	<b>2.000,00</b>	<b>2.000,00</b>	<b>2.000,00</b>	<b>2.000,00</b>
			<b>di cui già impegnate</b>				
			<b>di cui fondo pluriennale vincolato</b>				
			<b>Previsione di cassa</b>	<b>13.312,67</b>	<b>13.163,26</b>		

Linea	Descrizione	Ambito strategico	Ambito operativo	Data inizio	Data fine	G.A.P.	Responsabile politico	Responsabile gestionale
3	Ordine pubblico e sicurezza	Ordine pubblico e sicurezza	Polizia locale e amministrativa	-		No		

**Entrate previste per la realizzazione del programma**

Descrizione Entrata	ANNO 2024 Competenza	ANNO 2024 Cassa	ANNO 2025	ANNO 2026
Titolo 1 - Entrate correnti di natura tributaria				
Titolo 2 - Trasferimenti correnti				
Titolo 3 - Entrate extratributarie	5.122.000,00	17.382.421,86	5.122.000,00	5.122.000,00
Titolo 4 - Entrate in conto capitale				
Titolo 6 - Accensione di prestiti				
<b>TOTALE ENTRATE SPECIFICHE PER PROGRAMMA</b>	<b>5.122.000,00</b>	<b>17.382.421,86</b>	<b>5.122.000,00</b>	<b>5.122.000,00</b>
Avanzo amministrazione - Fondo pluriennale vincolato - Altre entrate (non direttamente collegate al programma)	-3.475.754,51	-15.398.197,56	-3.485.792,06	-3.485.792,06
<b>TOTALE ENTRATE FINANZIAMENTO PROGRAMMA</b>	<b>1.646.245,49</b>	<b>1.984.224,30</b>	<b>1.636.207,94</b>	<b>1.636.207,94</b>

**Spesa previste per la realizzazione del programma**

	Titolo	Residui presunti al 31/12/2023		Previsioni definitive 2023	Previsioni 2024	Previsioni 2025	Previsioni 2026
1	Spese correnti	289.788,81	Previsione di competenza	1.540.697,61	1.565.930,99	1.555.893,44	1.555.893,44
			di cui già impegnate			149,65	
			di cui fondo pluriennale vincolato				
			Previsione di cassa	1.859.471,40	1.855.719,80		
2	Spese in conto capitale	48.190,00	Previsione di competenza	80.314,50	80.314,50	80.314,50	80.314,50
			di cui già impegnate				
			di cui fondo pluriennale vincolato				
			Previsione di cassa	81.302,70	128.504,50		
	<b>TOTALE GENERALE DELLE SPESE</b>	<b>337.978,81</b>	<b>Previsione di competenza</b>	<b>1.621.012,11</b>	<b>1.646.245,49</b>	<b>1.636.207,94</b>	<b>1.636.207,94</b>
			<b>di cui già impegnate</b>		<b>149,65</b>		
			<b>di cui fondo pluriennale vincolato</b>				
			<b>Previsione di cassa</b>	<b>1.940.774,10</b>	<b>1.984.224,30</b>		

Linea	Descrizione	Ambito strategico	Ambito operativo	Data inizio	Data fine	G.A.P.	Responsabile politico	Responsabile gestionale
3	Ordine pubblico e sicurezza	Ordine pubblico e sicurezza	Sistema integrato di sicurezza urbana	-		No		

**Entrate previste per la realizzazione del programma**

Descrizione Entrata	ANNO 2024 Competenza	ANNO 2024 Cassa	ANNO 2025	ANNO 2026
Titolo 1 - Entrate correnti di natura tributaria				
Titolo 2 - Trasferimenti correnti				
Titolo 3 - Entrate extratributarie				
Titolo 4 - Entrate in conto capitale				
Titolo 6 - Accensione di prestiti				
<b>TOTALE ENTRATE SPECIFICHE PER PROGRAMMA</b>				
Avanzo amministrazione - Fondo pluriennale vincolato - Altre entrate (non direttamente collegate al programma)	5.600,00	5.600,00	5.600,00	5.600,00
<b>TOTALE ENTRATE FINANZIAMENTO PROGRAMMA</b>	<b>5.600,00</b>	<b>5.600,00</b>	<b>5.600,00</b>	<b>5.600,00</b>

**Spesa previste per la realizzazione del programma**

	Titolo	Residui presunti al 31/12/2023		Previsioni definitive 2023	Previsioni 2024	Previsioni 2025	Previsioni 2026
1	Spese correnti		Previsione di competenza	5.600,00	5.600,00	5.600,00	5.600,00
			di cui già impegnate				
			di cui fondo pluriennale vincolato				
			Previsione di cassa	5.600,00	5.600,00		
	<b>TOTALE GENERALE DELLE SPESE</b>		<b>Previsione di competenza</b>	<b>5.600,00</b>	<b>5.600,00</b>	<b>5.600,00</b>	<b>5.600,00</b>
			<b>di cui già impegnate</b>				
			<b>di cui fondo pluriennale vincolato</b>				
			<b>Previsione di cassa</b>	<b>5.600,00</b>	<b>5.600,00</b>		

**Missione: 3 Ordine pubblico e sicurezza**

**Programma: 3 Politica regionale unitaria per la giustizia (solo per le Regioni)**

Linea	Descrizione	Ambito strategico	Ambito operativo	Data inizio	Data fine	G.A.P.	Responsabile politico	Responsabile gestionale
3	Ordine pubblico e sicurezza	Ordine pubblico e sicurezza	Politica regionale unitaria per la giustizia (solo per le Regioni)	-		No		

**Entrate previste per la realizzazione del programma**

Descrizione Entrata	ANNO 2024 Competenza	ANNO 2024 Cassa	ANNO 2025	ANNO 2026
Titolo 1 - Entrate correnti di natura tributaria				
Titolo 2 - Trasferimenti correnti				
Titolo 3 - Entrate extratributarie				
Titolo 4 - Entrate in conto capitale				
Titolo 6 - Accensione di prestiti				
<b>TOTALE ENTRATE SPECIFICHE PER PROGRAMMA</b>				
Avanzo amministrazione - Fondo pluriennale vincolato - Altre entrate (non direttamente collegate al programma)				
<b>TOTALE ENTRATE FINANZIAMENTO PROGRAMMA</b>				

**Spesa previste per la realizzazione del programma**

Titolo	Residui presunti al 31/12/2023		Previsioni definitive 2023	Previsioni 2024	Previsioni 2025	Previsioni 2026
<b>TOTALE GENERALE DELLE SPESE</b>		Previsione di competenza				
		di cui già impegnate				
		di cui fondo pluriennale vincolato				
		Previsione di cassa				

**Missione: 4 Istruzione e diritto allo studio**  
**Programma: 1 Istruzione prescolastica**

Linea	Descrizione	Ambito strategico	Ambito operativo	Data inizio	Data fine	G.A.P.	Responsabile politico	Responsabile gestionale
4	Istruzione e diritto allo studio	Istruzione e diritto allo studio	Istruzione prescolastica	-		No		

**Entrate previste per la realizzazione del programma**

Descrizione Entrata	ANNO 2024 Competenza	ANNO 2024 Cassa	ANNO 2025	ANNO 2026
Titolo 1 - Entrate correnti di natura tributaria				
Titolo 2 - Trasferimenti correnti				
Titolo 3 - Entrate extratributarie				
Titolo 4 - Entrate in conto capitale				
Titolo 6 - Accensione di prestiti				
<b>TOTALE ENTRATE SPECIFICHE PER PROGRAMMA</b>				
Avanzo amministrazione - Fondo pluriennale vincolato - Altre entrate (non direttamente collegate al programma)	50.500,00	109.930,69	50.500,00	50.500,00
<b>TOTALE ENTRATE FINANZIAMENTO PROGRAMMA</b>	<b>50.500,00</b>	<b>109.930,69</b>	<b>50.500,00</b>	<b>50.500,00</b>

**Spesa previste per la realizzazione del programma**

	Titolo	Residui presunti al 31/12/2023		Previsioni definitive 2023	Previsioni 2024	Previsioni 2025	Previsioni 2026
1	Spese correnti	59.429,79	Previsione di competenza	50.500,00	50.500,00	50.500,00	50.500,00
			di cui già impegnate		1.860,50		
			di cui fondo pluriennale vincolato				
			Previsione di cassa	131.378,93	109.929,79		
2	Spese in conto capitale	0,90	Previsione di competenza				
			di cui già impegnate				
			di cui fondo pluriennale vincolato				
			Previsione di cassa	0,90	0,90		
	<b>TOTALE GENERALE DELLE SPESE</b>	<b>59.430,69</b>	<b>Previsione di competenza</b>	<b>50.500,00</b>	<b>50.500,00</b>	<b>50.500,00</b>	<b>50.500,00</b>
			<b>di cui già impegnate</b>		<b>1.860,50</b>		
			<b>di cui fondo pluriennale vincolato</b>				
			<b>Previsione di cassa</b>	<b>131.379,83</b>	<b>109.930,69</b>		

**Missione: 4 Istruzione e diritto allo studio**  
**Programma: 2 Altri ordini di istruzione**

Linea	Descrizione	Ambito strategico	Ambito operativo	Data inizio	Data fine	G.A.P.	Responsabile politico	Responsabile gestionale
4	Istruzione e diritto allo studio	Istruzione e diritto allo studio	Altri ordini di istruzione	-		No		

**Entrate previste per la realizzazione del programma**

Descrizione Entrata	ANNO 2024 Competenza	ANNO 2024 Cassa	ANNO 2025	ANNO 2026
Titolo 1 - Entrate correnti di natura tributaria				
Titolo 2 - Trasferimenti correnti				
Titolo 3 - Entrate extratributarie				
Titolo 4 - Entrate in conto capitale		1.917.409,70		
Titolo 6 - Accensione di prestiti		463.033,45		
<b>TOTALE ENTRATE SPECIFICHE PER PROGRAMMA</b>		<b>2.380.443,15</b>		
<b>Avanzo amministrazione - Fondo pluriennale vincolato - Altre entrate (non direttamente collegate al programma)</b>	158.000,00	33.090,67	158.000,00	158.000,00
<b>TOTALE ENTRATE FINANZIAMENTO PROGRAMMA</b>	<b>158.000,00</b>	<b>2.413.533,82</b>	<b>158.000,00</b>	<b>158.000,00</b>

**Spesa previste per la realizzazione del programma**

	Titolo	Residui presunti al 31/12/2023		Previsioni definitive 2023	Previsioni 2024	Previsioni 2025	Previsioni 2026
1	Spese correnti	107.056,22	Previsione di competenza	158.000,00	158.000,00	158.000,00	158.000,00
			di cui già impegnate		13.350,05		
			di cui fondo pluriennale vincolato				
			Previsione di cassa	351.851,16	265.056,22		
2	Spese in conto capitale	2.148.477,60	Previsione di competenza	1.946.907,99			
			di cui già impegnate				
			di cui fondo pluriennale vincolato				
			Previsione di cassa	2.541.238,57	2.148.477,60		
	<b>TOTALE GENERALE DELLE SPESE</b>	<b>2.255.533,82</b>	<b>Previsione di competenza</b>	<b>2.104.907,99</b>	<b>158.000,00</b>	<b>158.000,00</b>	<b>158.000,00</b>
			<b>di cui già impegnate</b>		<b>13.350,05</b>		
			<b>di cui fondo pluriennale vincolato</b>				
			<b>Previsione di cassa</b>	<b>2.893.089,73</b>	<b>2.413.533,82</b>		

**Missione: 4 Istruzione e diritto allo studio**  
**Programma: 4 Istruzione universitaria**

Linea	Descrizione	Ambito strategico	Ambito operativo	Data inizio	Data fine	G.A.P.	Responsabile politico	Responsabile gestionale
4	Istruzione e diritto allo studio	Istruzione e diritto allo studio	Istruzione universitaria	-		No		

**Entrate previste per la realizzazione del programma**

Descrizione Entrata	ANNO 2024 Competenza	ANNO 2024 Cassa	ANNO 2025	ANNO 2026
Titolo 1 - Entrate correnti di natura tributaria				
Titolo 2 - Trasferimenti correnti				
Titolo 3 - Entrate extratributarie				
Titolo 4 - Entrate in conto capitale				
Titolo 6 - Accensione di prestiti				
<b>TOTALE ENTRATE SPECIFICHE PER PROGRAMMA</b>				
Avanzo amministrazione - Fondo pluriennale vincolato - Altre entrate (non direttamente collegate al programma)	3.000,00	3.000,00	3.000,00	3.000,00
<b>TOTALE ENTRATE FINANZIAMENTO PROGRAMMA</b>	<b>3.000,00</b>	<b>3.000,00</b>	<b>3.000,00</b>	<b>3.000,00</b>

**Spesa previste per la realizzazione del programma**

	Titolo	Residui presunti al 31/12/2023		Previsioni definitive 2023	Previsioni 2024	Previsioni 2025	Previsioni 2026
1	Spese correnti		Previsione di competenza	3.000,00	3.000,00	3.000,00	3.000,00
			di cui già impegnate				
			di cui fondo pluriennale vincolato				
			Previsione di cassa	3.000,00	3.000,00		
	<b>TOTALE GENERALE DELLE SPESE</b>		<b>Previsione di competenza</b>	<b>3.000,00</b>	<b>3.000,00</b>	<b>3.000,00</b>	<b>3.000,00</b>
			<b>di cui già impegnate</b>				
			<b>di cui fondo pluriennale vincolato</b>				
			<b>Previsione di cassa</b>	<b>3.000,00</b>	<b>3.000,00</b>		

**Missione: 4 Istruzione e diritto allo studio**  
**Programma: 5 Istruzione tecnica superiore**

Linea	Descrizione	Ambito strategico	Ambito operativo	Data inizio	Data fine	G.A.P.	Responsabile politico	Responsabile gestionale
4	Istruzione e diritto allo studio	Istruzione e diritto allo studio	Istruzione tecnica superiore	-		No		

**Entrate previste per la realizzazione del programma**

Descrizione Entrata	ANNO 2024 Competenza	ANNO 2024 Cassa	ANNO 2025	ANNO 2026
Titolo 1 - Entrate correnti di natura tributaria				
Titolo 2 - Trasferimenti correnti				
Titolo 3 - Entrate extratributarie				
Titolo 4 - Entrate in conto capitale			4.050.000,00	4.050.000,00
Titolo 6 - Accensione di prestiti				
<b>TOTALE ENTRATE SPECIFICHE PER PROGRAMMA</b>			<b>4.050.000,00</b>	<b>4.050.000,00</b>
Avanzo amministrazione - Fondo pluriennale vincolato - Altre entrate (non direttamente collegate al programma)			-4.050.000,00	-4.050.000,00
<b>TOTALE ENTRATE FINANZIAMENTO PROGRAMMA</b>				

**Spesa previste per la realizzazione del programma**

Titolo	Residui presunti al 31/12/2023		Previsioni definitive 2023	Previsioni 2024	Previsioni 2025	Previsioni 2026
<b>TOTALE GENERALE DELLE SPESE</b>		Previsione di competenza				
		di cui già impegnate				
		di cui fondo pluriennale vincolato				
		Previsione di cassa				



**Missione: 4 Istruzione e diritto allo studio**  
**Programma: 6 Servizi ausiliari all'istruzione**

Linea	Descrizione	Ambito strategico	Ambito operativo	Data inizio	Data fine	G.A.P.	Responsabile politico	Responsabile gestionale
4	Istruzione e diritto allo studio	Istruzione e diritto allo studio	Servizi ausiliari all'istruzione	-		No		

**Entrate previste per la realizzazione del programma**

Descrizione Entrata	ANNO 2024 Competenza	ANNO 2024 Cassa	ANNO 2025	ANNO 2026
Titolo 1 - Entrate correnti di natura tributaria				
Titolo 2 - Trasferimenti correnti	100.000,00	100.000,00	100.000,00	100.000,00
Titolo 3 - Entrate extratributarie	85.000,00	116.914,41	85.000,00	85.000,00
Titolo 4 - Entrate in conto capitale				
Titolo 6 - Accensione di prestiti				
<b>TOTALE ENTRATE SPECIFICHE PER PROGRAMMA</b>	<b>185.000,00</b>	<b>216.914,41</b>	<b>185.000,00</b>	<b>185.000,00</b>
Avanzo amministrazione - Fondo pluriennale vincolato - Altre entrate (non direttamente collegate al programma)	65.000,00	33.085,59	65.000,00	65.000,00
<b>TOTALE ENTRATE FINANZIAMENTO PROGRAMMA</b>	<b>250.000,00</b>	<b>250.000,00</b>	<b>250.000,00</b>	<b>250.000,00</b>

**Spesa previste per la realizzazione del programma**

	Titolo	Residui presunti al 31/12/2023		Previsioni definitive 2023	Previsioni 2024	Previsioni 2025	Previsioni 2026
1	Spese correnti		Previsione di competenza	75.000,00	250.000,00	250.000,00	250.000,00
			di cui già impegnate				
			di cui fondo pluriennale vincolato				
			Previsione di cassa	75.000,00	250.000,00		
	<b>TOTALE GENERALE DELLE SPESE</b>		<b>Previsione di competenza</b>	<b>75.000,00</b>	<b>250.000,00</b>	<b>250.000,00</b>	<b>250.000,00</b>
			<b>di cui già impegnate</b>				
			<b>di cui fondo pluriennale vincolato</b>				
			<b>Previsione di cassa</b>	<b>75.000,00</b>	<b>250.000,00</b>		

**Missione: 4 Istruzione e diritto allo studio**  
**Programma: 7 Diritto allo studio**

Linea	Descrizione	Ambito strategico	Ambito operativo	Data inizio	Data fine	G.A.P.	Responsabile politico	Responsabile gestionale
4	Istruzione e diritto allo studio	Istruzione e diritto allo studio	Diritto allo studio	-		No		

**Entrate previste per la realizzazione del programma**

Descrizione Entrata	ANNO 2024 Competenza	ANNO 2024 Cassa	ANNO 2025	ANNO 2026
Titolo 1 - Entrate correnti di natura tributaria				
Titolo 2 - Trasferimenti correnti	50.000,00	91.534,83	50.000,00	50.000,00
Titolo 3 - Entrate extratributarie	71.676,00	71.676,00	71.676,00	71.676,00
Titolo 4 - Entrate in conto capitale		74.956,66		
Titolo 6 - Accensione di prestiti				
<b>TOTALE ENTRATE SPECIFICHE PER PROGRAMMA</b>	<b>121.676,00</b>	<b>238.167,49</b>	<b>121.676,00</b>	<b>121.676,00</b>
Avanzo amministrazione - Fondo pluriennale vincolato - Altre entrate (non direttamente collegate al programma)	429.441,25	485.264,31	426.138,59	426.138,59
<b>TOTALE ENTRATE FINANZIAMENTO PROGRAMMA</b>	<b>551.117,25</b>	<b>723.431,80</b>	<b>547.814,59</b>	<b>547.814,59</b>

**Spesa previste per la realizzazione del programma**

	Titolo	Residui presunti al 31/12/2023		Previsioni definitive 2023	Previsioni 2024	Previsioni 2025	Previsioni 2026
1	Spese correnti	172.314,55	Previsione di competenza	640.758,86	551.117,25	547.814,59	547.814,59
			di cui già impegnate		43.737,00		
			di cui fondo pluriennale vincolato				
			Previsione di cassa	1.035.573,90	723.431,80		
2	Spese in conto capitale		Previsione di competenza				
			di cui già impegnate				
			di cui fondo pluriennale vincolato				
			Previsione di cassa				
	<b>TOTALE GENERALE DELLE SPESE</b>	<b>172.314,55</b>	<b>Previsione di competenza</b>	<b>640.758,86</b>	<b>551.117,25</b>	<b>547.814,59</b>	<b>547.814,59</b>
			<b>di cui già impegnate</b>		<b>43.737,00</b>		
			<b>di cui fondo pluriennale vincolato</b>				
			<b>Previsione di cassa</b>	<b>1.035.573,90</b>	<b>723.431,80</b>		

**Missione: 5 Tutela e valorizzazione dei beni e attività culturali**  
**Programma: 1 Valorizzazione dei beni di interesse storico**

Linea	Descrizione	Ambito strategico	Ambito operativo	Data inizio	Data fine	G.A.P.	Responsabile politico	Responsabile gestionale
5	Tutela e valorizzazione dei beni e attività culturali	Tutela e valorizzazione dei beni e attività culturali	Valorizzazione dei beni di interesse storico	-		No		

**Entrate previste per la realizzazione del programma**

Descrizione Entrata	ANNO 2024 Competenza	ANNO 2024 Cassa	ANNO 2025	ANNO 2026
Titolo 1 - Entrate correnti di natura tributaria				
Titolo 2 - Trasferimenti correnti				
Titolo 3 - Entrate extratributarie				
Titolo 4 - Entrate in conto capitale		7.471,43		
Titolo 6 - Accensione di prestiti				
<b>TOTALE ENTRATE SPECIFICHE PER PROGRAMMA</b>		<b>7.471,43</b>		
Avanzo amministrazione - Fondo pluriennale vincolato - Altre entrate (non direttamente collegate al programma)		-7.471,43		
<b>TOTALE ENTRATE FINANZIAMENTO PROGRAMMA</b>				

**Spesa previste per la realizzazione del programma**

Titolo	Residui presunti al 31/12/2023		Previsioni definitive 2023	Previsioni 2024	Previsioni 2025	Previsioni 2026
2 Spese in conto capitale		Previsione di competenza				
		di cui già impegnate				
		di cui fondo pluriennale vincolato				
		Previsione di cassa				
<b>TOTALE GENERALE DELLE SPESE</b>		<b>Previsione di competenza</b>				
		<b>di cui già impegnate</b>				
		<b>di cui fondo pluriennale vincolato</b>				
		<b>Previsione di cassa</b>				

**Missione: 5 Tutela e valorizzazione dei beni e attività culturali**  
**Programma: 2 Attività culturali e interventi diversi nel settore culturale**

Linea	Descrizione	Ambito strategico	Ambito operativo	Data inizio	Data fine	G.A.P.	Responsabile politico	Responsabile gestionale
5	Tutela e valorizzazione dei beni e attività culturali	Tutela e valorizzazione dei beni e attività culturali	Attività culturali e interventi diversi nel settore culturale	-		No		

**Entrate previste per la realizzazione del programma**

Descrizione Entrata	ANNO 2024 Competenza	ANNO 2024 Cassa	ANNO 2025	ANNO 2026
Titolo 1 - Entrate correnti di natura tributaria				
Titolo 2 - Trasferimenti correnti	17.100,00	97.100,00	17.100,00	17.100,00
Titolo 3 - Entrate extratributarie	63.798,00	63.798,00	63.798,00	63.798,00
Titolo 4 - Entrate in conto capitale	250.000,00	250.000,00		
Titolo 6 - Accensione di prestiti				
<b>TOTALE ENTRATE SPECIFICHE PER PROGRAMMA</b>	<b>330.898,00</b>	<b>410.898,00</b>	<b>80.898,00</b>	<b>80.898,00</b>
Avanzo amministrazione - Fondo pluriennale vincolato - Altre entrate (non direttamente collegate al programma)	51.694,52	27.580,06	50.998,00	50.998,00
<b>TOTALE ENTRATE FINANZIAMENTO PROGRAMMA</b>	<b>382.592,52</b>	<b>438.478,06</b>	<b>131.896,00</b>	<b>131.896,00</b>

**Spesa previste per la realizzazione del programma**

Titolo	Residui presunti al 31/12/2023		Previsioni definitive 2023	Previsioni 2024	Previsioni 2025	Previsioni 2026
1 Spese correnti	51.885,32	Previsione di competenza	142.592,52	132.592,52	131.896,00	131.896,00
		di cui già impegnate				
		di cui fondo pluriennale vincolato				
		Previsione di cassa	230.587,68	184.477,84		
2 Spese in conto capitale	4.000,22	Previsione di competenza		250.000,00		
		di cui già impegnate				
		di cui fondo pluriennale vincolato				
		Previsione di cassa	4.000,22	254.000,22		
<b>TOTALE GENERALE DELLE SPESE</b>	<b>55.885,54</b>	<b>Previsione di competenza</b>	<b>142.592,52</b>	<b>382.592,52</b>	<b>131.896,00</b>	<b>131.896,00</b>
		<b>di cui già impegnate</b>				
		<b>di cui fondo pluriennale vincolato</b>				
		<b>Previsione di cassa</b>	<b>234.587,90</b>	<b>438.478,06</b>		

**Missione: 6 Politiche giovanili, sport e tempo libero**  
**Programma: 1 Sport e tempo libero**

Linea	Descrizione	Ambito strategico	Ambito operativo	Data inizio	Data fine	G.A.P.	Responsabile politico	Responsabile gestionale
6	Politiche giovanili, sport e tempo libero	Politiche giovanili, sport e tempo libero	Sport e tempo libero	-		No		

**Entrate previste per la realizzazione del programma**

Descrizione Entrata	ANNO 2024 Competenza	ANNO 2024 Cassa	ANNO 2025	ANNO 2026
Titolo 1 - Entrate correnti di natura tributaria				
Titolo 2 - Trasferimenti correnti	6.400,00	12.800,00	6.400,00	6.400,00
Titolo 3 - Entrate extratributarie	202,00	202,00	202,00	202,00
Titolo 4 - Entrate in conto capitale		249.781,66		
Titolo 6 - Accensione di prestiti				
<b>TOTALE ENTRATE SPECIFICHE PER PROGRAMMA</b>	<b>6.602,00</b>	<b>262.783,66</b>	<b>6.602,00</b>	<b>6.602,00</b>
<b>Avanzo amministrazione - Fondo pluriennale vincolato - Altre entrate (non direttamente collegate al programma)</b>	<b>83.798,00</b>	<b>59.579,26</b>	<b>83.798,00</b>	<b>83.798,00</b>
<b>TOTALE ENTRATE FINANZIAMENTO PROGRAMMA</b>	<b>90.400,00</b>	<b>322.362,92</b>	<b>90.400,00</b>	<b>90.400,00</b>

**Spesa previste per la realizzazione del programma**

	Titolo	Residui presunti al 31/12/2023		Previsioni definitive 2023	Previsioni 2024	Previsioni 2025	Previsioni 2026
1	Spese correnti	149.136,71	Previsione di competenza	94.400,00	90.400,00	90.400,00	90.400,00
			di cui già impegnate		46.183,61	20.050,70	20.050,70
			di cui fondo pluriennale vincolato				
			Previsione di cassa	182.025,36	239.536,71		
2	Spese in conto capitale	82.826,21	Previsione di competenza	48.258,25			
			di cui già impegnate				
			di cui fondo pluriennale vincolato				
			Previsione di cassa	278.040,06	82.826,21		
	<b>TOTALE GENERALE DELLE SPESE</b>	<b>231.962,92</b>	<b>Previsione di competenza</b>	<b>142.658,25</b>	<b>90.400,00</b>	<b>90.400,00</b>	<b>90.400,00</b>
			<b>di cui già impegnate</b>		<b>46.183,61</b>	<b>20.050,70</b>	<b>20.050,70</b>
			<b>di cui fondo pluriennale vincolato</b>				
			<b>Previsione di cassa</b>	<b>460.065,42</b>	<b>322.362,92</b>		

**Missione: 6 Politiche giovanili, sport e tempo libero**  
**Programma: 2 Giovani**

Linea	Descrizione	Ambito strategico	Ambito operativo	Data inizio	Data fine	G.A.P.	Responsabile politico	Responsabile gestionale
6	Politiche giovanili, sport e tempo libero	Politiche giovanili, sport e tempo libero	Giovani	-		No		

**Entrate previste per la realizzazione del programma**

Descrizione Entrata	ANNO 2024 Competenza	ANNO 2024 Cassa	ANNO 2025	ANNO 2026
Titolo 1 - Entrate correnti di natura tributaria				
Titolo 2 - Trasferimenti correnti				
Titolo 3 - Entrate extratributarie				
Titolo 4 - Entrate in conto capitale				
Titolo 6 - Accensione di prestiti				
<b>TOTALE ENTRATE SPECIFICHE PER PROGRAMMA</b>				
<b>Avanzo amministrazione - Fondo pluriennale vincolato - Altre entrate (non direttamente collegate al programma)</b>				
<b>TOTALE ENTRATE FINANZIAMENTO PROGRAMMA</b>				

**Spesa previste per la realizzazione del programma**

	Titolo	Residui presunti al 31/12/2023		Previsioni definitive 2023	Previsioni 2024	Previsioni 2025	Previsioni 2026
1	Spese correnti		Previsione di competenza	20.000,00			
			di cui già impegnate				
			di cui fondo pluriennale vincolato				
			Previsione di cassa	20.081,00			
	<b>TOTALE GENERALE DELLE SPESE</b>		<b>Previsione di competenza</b>	<b>20.000,00</b>			
			<b>di cui già impegnate</b>				
			<b>di cui fondo pluriennale vincolato</b>				
			<b>Previsione di cassa</b>	<b>20.081,00</b>			

**Missione: 6 Politiche giovanili, sport e tempo libero**

**Programma: 3 Politica regionale unitaria per i giovani, lo sport e il tempo libero (solo per le Regioni)**

Linea	Descrizione	Ambito strategico	Ambito operativo	Data inizio	Data fine	G.A.P.	Responsabile politico	Responsabile gestionale
6	Politiche giovanili, sport e tempo libero	Politiche giovanili, sport e tempo libero	Politica regionale unitaria per i giovani, lo sport e il tempo libero (solo per le Regioni)	-		No		

**Entrate previste per la realizzazione del programma**

Descrizione Entrata	ANNO 2024 Competenza	ANNO 2024 Cassa	ANNO 2025	ANNO 2026
Titolo 1 - Entrate correnti di natura tributaria				
Titolo 2 - Trasferimenti correnti				
Titolo 3 - Entrate extratributarie				
Titolo 4 - Entrate in conto capitale				
Titolo 6 - Accensione di prestiti				
<b>TOTALE ENTRATE SPECIFICHE PER PROGRAMMA</b>				
Avanzo amministrazione - Fondo pluriennale vincolato - Altre entrate (non direttamente collegate al programma)				
<b>TOTALE ENTRATE FINANZIAMENTO PROGRAMMA</b>				

**Spesa previste per la realizzazione del programma**

Titolo	Residui presunti al 31/12/2023		Previsioni definitive 2023	Previsioni 2024	Previsioni 2025	Previsioni 2026
<b>TOTALE GENERALE DELLE SPESE</b>		Previsione di competenza				
		di cui già impegnate				
		di cui fondo pluriennale vincolato				
		Previsione di cassa				

Missione: 7 Turismo

Programma: 1 Sviluppo e la valorizzazione del turismo

Linea	Descrizione	Ambito strategico	Ambito operativo	Data inizio	Data fine	G.A.P.	Responsabile politico	Responsabile gestionale
7	Turismo	Turismo	Sviluppo e la valorizzazione del turismo	-		No		

**Entrate previste per la realizzazione del programma**

Descrizione Entrata	ANNO 2024 Competenza	ANNO 2024 Cassa	ANNO 2025	ANNO 2026
Titolo 1 - Entrate correnti di natura tributaria				
Titolo 2 - Trasferimenti correnti		111.371,27		
Titolo 3 - Entrate extratributarie				
Titolo 4 - Entrate in conto capitale		237.677,62		
Titolo 6 - Accensione di prestiti				
<b>TOTALE ENTRATE SPECIFICHE PER PROGRAMMA</b>		<b>349.048,89</b>		
Avanzo amministrazione - Fondo pluriennale vincolato - Altre entrate (non direttamente collegate al programma)	85.204,00	-71.684,84	85.204,00	85.204,00
<b>TOTALE ENTRATE FINANZIAMENTO PROGRAMMA</b>	<b>85.204,00</b>	<b>277.364,05</b>	<b>85.204,00</b>	<b>85.204,00</b>

**Spesa previste per la realizzazione del programma**

	Titolo	Residui presunti al 31/12/2023		Previsioni definitive 2023	Previsioni 2024	Previsioni 2025	Previsioni 2026
1	Spese correnti	34.592,80	Previsione di competenza	85.204,00	85.204,00	85.204,00	85.204,00
			di cui già impegnate				
			di cui fondo pluriennale vincolato				
			Previsione di cassa	167.976,00	119.796,80		
2	Spese in conto capitale	157.567,25	Previsione di competenza				
			di cui già impegnate				
			di cui fondo pluriennale vincolato				
			Previsione di cassa	170.018,11	157.567,25		
	<b>TOTALE GENERALE DELLE SPESE</b>	<b>192.160,05</b>	<b>Previsione di competenza</b>	<b>85.204,00</b>	<b>85.204,00</b>	<b>85.204,00</b>	<b>85.204,00</b>
			<b>di cui già impegnate</b>				
			<b>di cui fondo pluriennale vincolato</b>				
			<b>Previsione di cassa</b>	<b>337.994,11</b>	<b>277.364,05</b>		



**Missione: 7 Turismo**

**Programma: 2 Politica regionale unitaria per il turismo (solo per le Regioni)**

Linea	Descrizione	Ambito strategico	Ambito operativo	Data inizio	Data fine	G.A.P.	Responsabile politico	Responsabile gestionale
7	Turismo	Turismo	Politica regionale unitaria per il turismo (solo per le Regioni)	-		No		

**Entrate previste per la realizzazione del programma**

Descrizione Entrata	ANNO 2024 Competenza	ANNO 2024 Cassa	ANNO 2025	ANNO 2026
Titolo 1 - Entrate correnti di natura tributaria				
Titolo 2 - Trasferimenti correnti				
Titolo 3 - Entrate extratributarie				
Titolo 4 - Entrate in conto capitale				
Titolo 6 - Accensione di prestiti				
<b>TOTALE ENTRATE SPECIFICHE PER PROGRAMMA</b>				
Avanzo amministrazione - Fondo pluriennale vincolato - Altre entrate (non direttamente collegate al programma)				
<b>TOTALE ENTRATE FINANZIAMENTO PROGRAMMA</b>				

**Spesa previste per la realizzazione del programma**

Titolo	Residui presunti al 31/12/2023		Previsioni definitive 2023	Previsioni 2024	Previsioni 2025	Previsioni 2026
<b>TOTALE GENERALE DELLE SPESE</b>		Previsione di competenza				
		di cui già impegnate				
		di cui fondo pluriennale vincolato				
		Previsione di cassa				

**Missione: 8 Assetto del territorio ed edilizia abitativa**  
**Programma: 1 Urbanistica e assetto del territorio**

Linea	Descrizione	Ambito strategico	Ambito operativo	Data inizio	Data fine	G.A.P.	Responsabile politico	Responsabile gestionale
8	Assetto del territorio ed edilizia abitativa	Assetto del territorio ed edilizia abitativa	Urbanistica e assetto del territorio	-		No		

**Entrate previste per la realizzazione del programma**

Descrizione Entrata	ANNO 2024 Competenza	ANNO 2024 Cassa	ANNO 2025	ANNO 2026
Titolo 1 - Entrate correnti di natura tributaria				
Titolo 2 - Trasferimenti correnti		60.000,00		
Titolo 3 - Entrate extratributarie				
Titolo 4 - Entrate in conto capitale		1.618.973,64		
Titolo 6 - Accensione di prestiti		83.870,81		
<b>TOTALE ENTRATE SPECIFICHE PER PROGRAMMA</b>		<b>1.762.844,45</b>		
Avanzo amministrazione - Fondo pluriennale vincolato - Altre entrate (non direttamente collegate al programma)	2.374.000,00	2.305.173,53	74.000,00	74.000,00
<b>TOTALE ENTRATE FINANZIAMENTO PROGRAMMA</b>	<b>2.374.000,00</b>	<b>4.068.017,98</b>	<b>74.000,00</b>	<b>74.000,00</b>

**Spesa previste per la realizzazione del programma**

	Titolo	Residui presunti al 31/12/2023		Previsioni definitive 2023	Previsioni 2024	Previsioni 2025	Previsioni 2026
1	Spese correnti	66.624,10	Previsione di competenza	74.000,00	74.000,00	74.000,00	74.000,00
			di cui già impegnate				
			di cui fondo pluriennale vincolato				
			Previsione di cassa	215.179,08	140.624,10		
2	Spese in conto capitale	1.627.393,88	Previsione di competenza	6.980.525,68	2.300.000,00		
			di cui già impegnate				
			di cui fondo pluriennale vincolato				
			Previsione di cassa	7.562.537,20	3.927.393,88		
	<b>TOTALE GENERALE DELLE SPESE</b>	<b>1.694.017,98</b>	<b>Previsione di competenza</b>	<b>7.054.525,68</b>	<b>2.374.000,00</b>	<b>74.000,00</b>	<b>74.000,00</b>
			<b>di cui già impegnate</b>				
			<b>di cui fondo pluriennale vincolato</b>				
			<b>Previsione di cassa</b>	<b>7.777.716,28</b>	<b>4.068.017,98</b>		

Missione: 8 Assetto del territorio ed edilizia abitativa

Programma: 2 Edilizia residenziale pubblica e locale e piani di edilizia economico-popolare

Linea	Descrizione	Ambito strategico	Ambito operativo	Data inizio	Data fine	G.A.P.	Responsabile politico	Responsabile gestionale
8	Assetto del territorio ed edilizia abitativa	Assetto del territorio ed edilizia abitativa	Edilizia residenziale pubblica e locale e piani di edilizia economico-popolare	-		No		

**Entrate previste per la realizzazione del programma**

Descrizione Entrata	ANNO 2024 Competenza	ANNO 2024 Cassa	ANNO 2025	ANNO 2026
Titolo 1 - Entrate correnti di natura tributaria				
Titolo 2 - Trasferimenti correnti				
Titolo 3 - Entrate extratributarie				
Titolo 4 - Entrate in conto capitale				
Titolo 6 - Accensione di prestiti				
<b>TOTALE ENTRATE SPECIFICHE PER PROGRAMMA</b>				
Avanzo amministrazione - Fondo pluriennale vincolato - Altre entrate (non direttamente collegate al programma)	60.000,00	190.464,29	60.000,00	60.000,00
<b>TOTALE ENTRATE FINANZIAMENTO PROGRAMMA</b>	<b>60.000,00</b>	<b>190.464,29</b>	<b>60.000,00</b>	<b>60.000,00</b>

**Spesa previste per la realizzazione del programma**

Titolo	Residui presunti al 31/12/2023		Previsioni definitive 2023	Previsioni 2024	Previsioni 2025	Previsioni 2026
2	Spese in conto capitale	130.464,29	Previsione di competenza	60.000,00	60.000,00	60.000,00
			di cui già impegnate			
			di cui fondo pluriennale vincolato			
			Previsione di cassa	190.464,29	190.464,29	
	<b>TOTALE GENERALE DELLE SPESE</b>	<b>130.464,29</b>	<b>Previsione di competenza</b>	<b>60.000,00</b>	<b>60.000,00</b>	<b>60.000,00</b>
			<b>di cui già impegnate</b>			
			<b>di cui fondo pluriennale vincolato</b>			
			Previsione di cassa	190.464,29	190.464,29	

**Missione: 8 Assetto del territorio ed edilizia abitativa**

**Programma: 3 Politica regionale unitaria per l'assetto del territorio e l'edilizia abitativa (solo per le Regioni)**

Linea	Descrizione	Ambito strategico	Ambito operativo	Data inizio	Data fine	G.A.P.	Responsabile politico	Responsabile gestionale
8	Assetto del territorio ed edilizia abitativa	Assetto del territorio ed edilizia abitativa	Politica regionale unitaria per l'assetto del territorio e l'edilizia abitativa (solo per le Regioni)	-		No		

**Entrate previste per la realizzazione del programma**

Descrizione Entrata	ANNO 2024 Competenza	ANNO 2024 Cassa	ANNO 2025	ANNO 2026
Titolo 1 - Entrate correnti di natura tributaria				
Titolo 2 - Trasferimenti correnti				
Titolo 3 - Entrate extratributarie				
Titolo 4 - Entrate in conto capitale				
Titolo 6 - Accensione di prestiti				
<b>TOTALE ENTRATE SPECIFICHE PER PROGRAMMA</b>				
Avanzo amministrazione - Fondo pluriennale vincolato - Altre entrate (non direttamente collegate al programma)				
<b>TOTALE ENTRATE FINANZIAMENTO PROGRAMMA</b>				

**Spesa previste per la realizzazione del programma**

Titolo	Residui presunti al 31/12/2023		Previsioni definitive 2023	Previsioni 2024	Previsioni 2025	Previsioni 2026
<b>TOTALE GENERALE DELLE SPESE</b>		Previsione di competenza				
		di cui già impegnate				
		di cui fondo pluriennale vincolato				
		Previsione di cassa				

**Missione: 9 Sviluppo sostenibile e tutela del territorio e dell'ambiente**  
**Programma: 1 Difesa del suolo**

Linea	Descrizione	Ambito strategico	Ambito operativo	Data inizio	Data fine	G.A.P.	Responsabile politico	Responsabile gestionale
9	Sviluppo sostenibile e tutela del territorio e dell'ambiente	Sviluppo sostenibile e tutela del territorio e dell'ambiente	Difesa del suolo	-		No		

**Entrate previste per la realizzazione del programma**

Descrizione Entrata	ANNO 2024 Competenza	ANNO 2024 Cassa	ANNO 2025	ANNO 2026
Titolo 1 - Entrate correnti di natura tributaria				
Titolo 2 - Trasferimenti correnti				
Titolo 3 - Entrate extratributarie				
Titolo 4 - Entrate in conto capitale		648.209,32		
Titolo 6 - Accensione di prestiti				
<b>TOTALE ENTRATE SPECIFICHE PER PROGRAMMA</b>		<b>648.209,32</b>		
Avanzo amministrazione - Fondo pluriennale vincolato - Altre entrate (non direttamente collegate al programma)		-315.655,26		
<b>TOTALE ENTRATE FINANZIAMENTO PROGRAMMA</b>		<b>332.554,06</b>		

**Spesa previste per la realizzazione del programma**

	Titolo	Residui presunti al 31/12/2023		Previsioni definitive 2023	Previsioni 2024	Previsioni 2025	Previsioni 2026
1	Spese correnti		Previsione di competenza				
			di cui già impegnate				
			di cui fondo pluriennale vincolato				
			Previsione di cassa				
2	Spese in conto capitale	332.554,06	Previsione di competenza	12.069,44			
			di cui già impegnate				
			di cui fondo pluriennale vincolato				
			Previsione di cassa	496.061,32	332.554,06		
	<b>TOTALE GENERALE DELLE SPESE</b>	<b>332.554,06</b>	<b>Previsione di competenza</b>	<b>12.069,44</b>			
			<b>di cui già impegnate</b>				
			<b>di cui fondo pluriennale vincolato</b>				
			<b>Previsione di cassa</b>	<b>496.061,32</b>	<b>332.554,06</b>		

**Missione: 9 Sviluppo sostenibile e tutela del territorio e dell'ambiente**  
**Programma: 2 Tutela, valorizzazione e recupero ambientale**

Linea	Descrizione	Ambito strategico	Ambito operativo	Data inizio	Data fine	G.A.P.	Responsabile politico	Responsabile gestionale
9	Sviluppo sostenibile e tutela del territorio e dell'ambiente	Sviluppo sostenibile e tutela del territorio e dell'ambiente	Tutela, valorizzazione e recupero ambientale	-		No		

**Entrate previste per la realizzazione del programma**

Descrizione Entrata	ANNO 2024 Competenza	ANNO 2024 Cassa	ANNO 2025	ANNO 2026
Titolo 1 - Entrate correnti di natura tributaria				
Titolo 2 - Trasferimenti correnti				
Titolo 3 - Entrate extratributarie				
Titolo 4 - Entrate in conto capitale		551.824,22		
Titolo 6 - Accensione di prestiti				
<b>TOTALE ENTRATE SPECIFICHE PER PROGRAMMA</b>		<b>551.824,22</b>		
Avanzo amministrazione - Fondo pluriennale vincolato - Altre entrate (non direttamente collegate al programma)		-551.437,98		
<b>TOTALE ENTRATE FINANZIAMENTO PROGRAMMA</b>		<b>386,24</b>		

**Spesa previste per la realizzazione del programma**

	Titolo	Residui presunti al 31/12/2023		Previsioni definitive 2023	Previsioni 2024	Previsioni 2025	Previsioni 2026
2	Spese in conto capitale	386,24	Previsione di competenza				
			di cui già impegnate				
			di cui fondo pluriennale vincolato				
			Previsione di cassa	21.309,24	386,24		
	<b>TOTALE GENERALE DELLE SPESE</b>	<b>386,24</b>	<b>Previsione di competenza</b>				
			<b>di cui già impegnate</b>				
			<b>di cui fondo pluriennale vincolato</b>				
			<b>Previsione di cassa</b>	<b>21.309,24</b>	<b>386,24</b>		

**Missione: 9 Sviluppo sostenibile e tutela del territorio e dell'ambiente**  
**Programma: 3 Rifiuti**

Linea	Descrizione	Ambito strategico	Ambito operativo	Data inizio	Data fine	G.A.P.	Responsabile politico	Responsabile gestionale
9	Sviluppo sostenibile e tutela del territorio e dell'ambiente	Sviluppo sostenibile e tutela del territorio e dell'ambiente	Rifiuti	-		No		

**Entrate previste per la realizzazione del programma**

Descrizione Entrata	ANNO 2024 Competenza	ANNO 2024 Cassa	ANNO 2025	ANNO 2026
Titolo 1 - Entrate correnti di natura tributaria	15.000,00	15.000,00	15.000,00	15.000,00
Titolo 2 - Trasferimenti correnti		64.272,00		
Titolo 3 - Entrate extratributarie		1.748.793,21		
Titolo 4 - Entrate in conto capitale	1.200.000,00	1.601.000,00		
Titolo 6 - Accensione di prestiti				
<b>TOTALE ENTRATE SPECIFICHE PER PROGRAMMA</b>	<b>1.215.000,00</b>	<b>3.429.065,21</b>	<b>15.000,00</b>	<b>15.000,00</b>
Avanzo amministrazione - Fondo pluriennale vincolato - Altre entrate (non direttamente collegate al programma)	3.392.439,25	3.140.077,40	3.393.965,17	3.393.965,17
<b>TOTALE ENTRATE FINANZIAMENTO PROGRAMMA</b>	<b>4.607.439,25</b>	<b>6.569.142,61</b>	<b>3.408.965,17</b>	<b>3.408.965,17</b>

**Spesa previste per la realizzazione del programma**

Titolo	Residui presunti al 31/12/2023		Previsioni definitive 2023	Previsioni 2024	Previsioni 2025	Previsioni 2026
1 Spese correnti	1.561.703,36	Previsione di competenza	3.254.575,90	3.407.439,25	3.408.965,17	3.408.965,17
		di cui già impegnate		1.576,24		
		di cui fondo pluriennale vincolato				
		Previsione di cassa	4.541.833,16	4.969.142,61		
2 Spese in conto capitale	400.000,00	Previsione di competenza	757.286,50	1.200.000,00		
		di cui già impegnate				
		di cui fondo pluriennale vincolato				
		Previsione di cassa	800.000,00	1.600.000,00		
<b>TOTALE GENERALE DELLE SPESE</b>	<b>1.961.703,36</b>	<b>Previsione di competenza</b>	<b>4.011.862,40</b>	<b>4.607.439,25</b>	<b>3.408.965,17</b>	<b>3.408.965,17</b>
		<b>di cui già impegnate</b>		<b>1.576,24</b>		
		<b>di cui fondo pluriennale vincolato</b>				
		<b>Previsione di cassa</b>	<b>5.341.833,16</b>	<b>6.569.142,61</b>		

**Missione: 9 Sviluppo sostenibile e tutela del territorio e dell'ambiente**  
**Programma: 4 Servizio idrico integrato**

Linea	Descrizione	Ambito strategico	Ambito operativo	Data inizio	Data fine	G.A.P.	Responsabile politico	Responsabile gestionale
9	Sviluppo sostenibile e tutela del territorio e dell'ambiente	Sviluppo sostenibile e tutela del territorio e dell'ambiente	Servizio idrico integrato	-		No		

**Entrate previste per la realizzazione del programma**

Descrizione Entrata	ANNO 2024 Competenza	ANNO 2024 Cassa	ANNO 2025	ANNO 2026
Titolo 1 - Entrate correnti di natura tributaria				
Titolo 2 - Trasferimenti correnti				
Titolo 3 - Entrate extratributarie	83.000,00	334.974,12	83.000,00	83.000,00
Titolo 4 - Entrate in conto capitale		1.500.000,00	8.000.000,00	8.000.000,00
Titolo 6 - Accensione di prestiti				
<b>TOTALE ENTRATE SPECIFICHE PER PROGRAMMA</b>	<b>83.000,00</b>	<b>1.834.974,12</b>	<b>8.083.000,00</b>	<b>8.083.000,00</b>
Avanzo amministrazione - Fondo pluriennale vincolato - Altre entrate (non direttamente collegate al programma)	20.000,00	-1.729.159,88	20.000,00	20.000,00
<b>TOTALE ENTRATE FINANZIAMENTO PROGRAMMA</b>	<b>103.000,00</b>	<b>105.814,24</b>	<b>8.103.000,00</b>	<b>8.103.000,00</b>

**Spesa previste per la realizzazione del programma**

Titolo	Residui presunti al 31/12/2023		Previsioni definitive 2023	Previsioni 2024	Previsioni 2025	Previsioni 2026
1 Spese correnti	2.814,24	Previsione di competenza	183.000,00	103.000,00	103.000,00	103.000,00
		di cui già impegnate		287,51		
		di cui fondo pluriennale vincolato				
		Previsione di cassa	188.052,11	105.814,24		
2 Spese in conto capitale		Previsione di competenza			8.000.000,00	8.000.000,00
		di cui già impegnate				
		di cui fondo pluriennale vincolato				
		Previsione di cassa				
<b>TOTALE GENERALE DELLE SPESE</b>	<b>2.814,24</b>	<b>Previsione di competenza</b>	<b>183.000,00</b>	<b>103.000,00</b>	<b>8.103.000,00</b>	<b>8.103.000,00</b>
		<b>di cui già impegnate</b>		<b>287,51</b>		
		<b>di cui fondo pluriennale vincolato</b>				
		<b>Previsione di cassa</b>	<b>188.052,11</b>	<b>105.814,24</b>		



**Missione: 9 Sviluppo sostenibile e tutela del territorio e dell'ambiente**  
**Programma: 5 Aree protette, parchi naturali, protezione naturalistica e forestazione**

Linea	Descrizione	Ambito strategico	Ambito operativo	Data inizio	Data fine	G.A.P.	Responsabile politico	Responsabile gestionale
9	Sviluppo sostenibile e tutela del territorio e dell'ambiente	Sviluppo sostenibile e tutela del territorio e dell'ambiente	Aree protette, parchi naturali, protezione naturalistica e forestazione	-		No		

**Entrate previste per la realizzazione del programma**

Descrizione Entrata	ANNO 2024 Competenza	ANNO 2024 Cassa	ANNO 2025	ANNO 2026
Titolo 1 - Entrate correnti di natura tributaria				
Titolo 2 - Trasferimenti correnti				
Titolo 3 - Entrate extratributarie				
Titolo 4 - Entrate in conto capitale				
Titolo 6 - Accensione di prestiti				
<b>TOTALE ENTRATE SPECIFICHE PER PROGRAMMA</b>				
Avanzo amministrazione - Fondo pluriennale vincolato - Altre entrate (non direttamente collegate al programma)	41.500,00	50.307,36	41.500,00	41.500,00
<b>TOTALE ENTRATE FINANZIAMENTO PROGRAMMA</b>	<b>41.500,00</b>	<b>50.307,36</b>	<b>41.500,00</b>	<b>41.500,00</b>

**Spesa previste per la realizzazione del programma**

	Titolo	Residui presunti al 31/12/2023		Previsioni definitive 2023	Previsioni 2024	Previsioni 2025	Previsioni 2026
1	Spese correnti	8.807,36	Previsione di competenza	41.500,00	41.500,00	41.500,00	41.500,00
			di cui già impegnate				
			di cui fondo pluriennale vincolato				
			Previsione di cassa	57.460,74	50.307,36		
2	Spese in conto capitale		Previsione di competenza				
			di cui già impegnate				
			di cui fondo pluriennale vincolato				
			Previsione di cassa				
	<b>TOTALE GENERALE DELLE SPESE</b>	<b>8.807,36</b>	<b>Previsione di competenza</b>	<b>41.500,00</b>	<b>41.500,00</b>	<b>41.500,00</b>	<b>41.500,00</b>
			<b>di cui già impegnate</b>				
			<b>di cui fondo pluriennale vincolato</b>				
			<b>Previsione di cassa</b>	<b>57.460,74</b>	<b>50.307,36</b>		

Linea	Descrizione	Ambito strategico	Ambito operativo	Data inizio	Data fine	G.A.P.	Responsabile politico	Responsabile gestionale
10	Trasporti e diritto alla mobilità	Trasporti e diritto alla mobilità	Trasporto pubblico locale	-		No		

**Entrate previste per la realizzazione del programma**

Descrizione Entrata	ANNO 2024 Competenza	ANNO 2024 Cassa	ANNO 2025	ANNO 2026
Titolo 1 - Entrate correnti di natura tributaria				
Titolo 2 - Trasferimenti correnti	283.638,00	283.638,00	283.638,00	283.638,00
Titolo 3 - Entrate extratributarie				
Titolo 4 - Entrate in conto capitale				
Titolo 6 - Accensione di prestiti				
<b>TOTALE ENTRATE SPECIFICHE PER PROGRAMMA</b>	<b>283.638,00</b>	<b>283.638,00</b>	<b>283.638,00</b>	<b>283.638,00</b>
Avanzo amministrazione - Fondo pluriennale vincolato - Altre entrate (non direttamente collegate al programma)	63.798,00	68.954,10	63.798,00	63.798,00
<b>TOTALE ENTRATE FINANZIAMENTO PROGRAMMA</b>	<b>347.436,00</b>	<b>352.592,10</b>	<b>347.436,00</b>	<b>347.436,00</b>

**Spesa previste per la realizzazione del programma**

	Titolo	Residui presunti al 31/12/2023		Previsioni definitive 2023	Previsioni 2024	Previsioni 2025	Previsioni 2026
1	Spese correnti	5.156,10	Previsione di competenza	347.436,00	347.436,00	347.436,00	347.436,00
			di cui già impegnate				
			di cui fondo pluriennale vincolato				
			Previsione di cassa	351.091,50	352.592,10		
2	Spese in conto capitale		Previsione di competenza				
			di cui già impegnate				
			di cui fondo pluriennale vincolato				
			Previsione di cassa				
3	Spese per incremento attività finanziarie		Previsione di competenza				
			di cui già impegnate				
			di cui fondo pluriennale vincolato				
			Previsione di cassa				
	<b>TOTALE GENERALE DELLE SPESE</b>	<b>5.156,10</b>	<b>Previsione di competenza</b>	<b>347.436,00</b>	<b>347.436,00</b>	<b>347.436,00</b>	<b>347.436,00</b>
			<b>di cui già impegnate</b>				
			<b>di cui fondo pluriennale vincolato</b>				
			<b>Previsione di cassa</b>	<b>351.091,50</b>	<b>352.592,10</b>		

**Missione: 10 Trasporti e diritto alla mobilità**  
**Programma: 4 Altre modalità di trasporto**

Linea	Descrizione	Ambito strategico	Ambito operativo	Data inizio	Data fine	G.A.P.	Responsabile politico	Responsabile gestionale
10	Trasporti e diritto alla mobilità	Trasporti e diritto alla mobilità	Altre modalità di trasporto	-		No		

**Entrate previste per la realizzazione del programma**

Descrizione Entrata	ANNO 2024 Competenza	ANNO 2024 Cassa	ANNO 2025	ANNO 2026
Titolo 1 - Entrate correnti di natura tributaria				
Titolo 2 - Trasferimenti correnti				
Titolo 3 - Entrate extratributarie				
Titolo 4 - Entrate in conto capitale				
Titolo 6 - Accensione di prestiti				
<b>TOTALE ENTRATE SPECIFICHE PER PROGRAMMA</b>				
Avanzo amministrazione - Fondo pluriennale vincolato - Altre entrate (non direttamente collegate al programma)	3.000,00	4.589,00	3.000,00	3.000,00
<b>TOTALE ENTRATE FINANZIAMENTO PROGRAMMA</b>	<b>3.000,00</b>	<b>4.589,00</b>	<b>3.000,00</b>	<b>3.000,00</b>

**Spesa previste per la realizzazione del programma**

Titolo	Residui presunti al 31/12/2023		Previsioni definitive 2023	Previsioni 2024	Previsioni 2025	Previsioni 2026
1 Spese correnti	1.589,00	Previsione di competenza	4.000,00	3.000,00	3.000,00	3.000,00
		di cui già impegnate				
		di cui fondo pluriennale vincolato				
		Previsione di cassa	4.000,00	4.589,00		
<b>TOTALE GENERALE DELLE SPESE</b>	<b>1.589,00</b>	<b>Previsione di competenza</b>	<b>4.000,00</b>	<b>3.000,00</b>	<b>3.000,00</b>	<b>3.000,00</b>
		<b>di cui già impegnate</b>				
		<b>di cui fondo pluriennale vincolato</b>				
		Previsione di cassa	4.000,00	4.589,00		

Linea	Descrizione	Ambito strategico	Ambito operativo	Data inizio	Data fine	G.A.P.	Responsabile politico	Responsabile gestionale
10	Trasporti e diritto alla mobilità	Trasporti e diritto alla mobilità	Viabilità e infrastrutture stradali	-		No		

**Entrate previste per la realizzazione del programma**

Descrizione Entrata	ANNO 2024 Competenza	ANNO 2024 Cassa	ANNO 2025	ANNO 2026
Titolo 1 - Entrate correnti di natura tributaria				
Titolo 2 - Trasferimenti correnti				
Titolo 3 - Entrate extratributarie				
Titolo 4 - Entrate in conto capitale	5.784.325,45	6.734.409,41		
Titolo 6 - Accensione di prestiti		10.247,61		
<b>TOTALE ENTRATE SPECIFICHE PER PROGRAMMA</b>	<b>5.784.325,45</b>	<b>6.744.657,02</b>		
Avanzo amministrazione - Fondo pluriennale vincolato - Altre entrate (non direttamente collegate al programma)	1.151.674,67	2.038.758,45	1.285.887,57	1.285.887,57
<b>TOTALE ENTRATE FINANZIAMENTO PROGRAMMA</b>	<b>6.936.000,12</b>	<b>8.783.415,47</b>	<b>1.285.887,57</b>	<b>1.285.887,57</b>

**Spesa previste per la realizzazione del programma**

	Titolo	Residui presunti al 31/12/2023		Previsioni definitive 2023	Previsioni 2024	Previsioni 2025	Previsioni 2026
1	Spese correnti	675.507,64	Previsione di competenza	1.260.417,50	1.048.282,67	1.182.495,57	1.182.495,57
			di cui già impegnate		220.791,53		
			di cui fondo pluriennale vincolato				
			Previsione di cassa	1.816.379,10	1.723.790,31		
2	Spese in conto capitale	1.171.907,71	Previsione di competenza	703.392,00	5.887.717,45	103.392,00	103.392,00
			di cui già impegnate				
			di cui fondo pluriennale vincolato				
			Previsione di cassa	1.311.533,33	7.059.625,16		
	<b>TOTALE GENERALE DELLE SPESE</b>	<b>1.847.415,35</b>	<b>Previsione di competenza</b>	<b>1.963.809,50</b>	<b>6.936.000,12</b>	<b>1.285.887,57</b>	<b>1.285.887,57</b>
			<b>di cui già impegnate</b>		<b>220.791,53</b>		
			<b>di cui fondo pluriennale vincolato</b>				
			<b>Previsione di cassa</b>	<b>3.127.912,43</b>	<b>8.783.415,47</b>		

**Missione: 11 Soccorso civile**  
**Programma: 1 Sistema di protezione civile**

Linea	Descrizione	Ambito strategico	Ambito operativo	Data inizio	Data fine	G.A.P.	Responsabile politico	Responsabile gestionale
11	Soccorso civile	Soccorso civile	Sistema di protezione civile	-		No		

**Entrate previste per la realizzazione del programma**

Descrizione Entrata	ANNO 2024 Competenza	ANNO 2024 Cassa	ANNO 2025	ANNO 2026
Titolo 1 - Entrate correnti di natura tributaria				
Titolo 2 - Trasferimenti correnti				
Titolo 3 - Entrate extratributarie				
Titolo 4 - Entrate in conto capitale				
Titolo 6 - Accensione di prestiti				
<b>TOTALE ENTRATE SPECIFICHE PER PROGRAMMA</b>				
Avanzo amministrazione - Fondo pluriennale vincolato - Altre entrate (non direttamente collegate al programma)	7.000,00	9.000,00	7.000,00	7.000,00
<b>TOTALE ENTRATE FINANZIAMENTO PROGRAMMA</b>	<b>7.000,00</b>	<b>9.000,00</b>	<b>7.000,00</b>	<b>7.000,00</b>

**Spesa previste per la realizzazione del programma**

	Titolo	Residui presunti al 31/12/2023		Previsioni definitive 2023	Previsioni 2024	Previsioni 2025	Previsioni 2026
1	Spese correnti	2.000,00	Previsione di competenza	7.000,00	7.000,00	7.000,00	7.000,00
			di cui già impegnate				
			di cui fondo pluriennale vincolato				
			Previsione di cassa	20.131,51	9.000,00		
	<b>TOTALE GENERALE DELLE SPESE</b>	<b>2.000,00</b>	<b>Previsione di competenza</b>	<b>7.000,00</b>	<b>7.000,00</b>	<b>7.000,00</b>	<b>7.000,00</b>
			<b>di cui già impegnate</b>				
			<b>di cui fondo pluriennale vincolato</b>				
			<b>Previsione di cassa</b>	<b>20.131,51</b>	<b>9.000,00</b>		

Missione: 11 Soccorso civile

Programma: 2 Interventi a seguito di calamità naturali

Linea	Descrizione	Ambito strategico	Ambito operativo	Data inizio	Data fine	G.A.P.	Responsabile politico	Responsabile gestionale
11	Soccorso civile	Soccorso civile	Interventi a seguito di calamità naturali	-		No		

**Entrate previste per la realizzazione del programma**

Descrizione Entrata	ANNO 2024 Competenza	ANNO 2024 Cassa	ANNO 2025	ANNO 2026
Titolo 1 - Entrate correnti di natura tributaria				
Titolo 2 - Trasferimenti correnti				
Titolo 3 - Entrate extratributarie				
Titolo 4 - Entrate in conto capitale				
Titolo 6 - Accensione di prestiti				
<b>TOTALE ENTRATE SPECIFICHE PER PROGRAMMA</b>				
Avanzo amministrazione - Fondo pluriennale vincolato - Altre entrate (non direttamente collegate al programma)				
<b>TOTALE ENTRATE FINANZIAMENTO PROGRAMMA</b>				

**Spesa previste per la realizzazione del programma**

Titolo	Residui presunti al 31/12/2023		Previsioni definitive 2023	Previsioni 2024	Previsioni 2025	Previsioni 2026
<b>TOTALE GENERALE DELLE SPESE</b>		Previsione di competenza				
		di cui già impegnate				
		di cui fondo pluriennale vincolato				
		Previsione di cassa				

**Missione: 12 Diritti sociali, politiche sociali e famiglia**  
**Programma: 1 Interventi per l'infanzia e i minori e per asili nido**

Linea	Descrizione	Ambito strategico	Ambito operativo	Data inizio	Data fine	G.A.P.	Responsabile politico	Responsabile gestionale
12	Diritti sociali, politiche sociali e famiglia	Diritti sociali, politiche sociali e famiglia	Interventi per l'infanzia e i minori e per asili nido	-		No		

**Entrate previste per la realizzazione del programma**

Descrizione Entrata	ANNO 2024 Competenza	ANNO 2024 Cassa	ANNO 2025	ANNO 2026
Titolo 1 - Entrate correnti di natura tributaria				
Titolo 2 - Trasferimenti correnti				
Titolo 3 - Entrate extratributarie	20.000,00	22.332,46	20.000,00	20.000,00
Titolo 4 - Entrate in conto capitale				
Titolo 6 - Accensione di prestiti				
<b>TOTALE ENTRATE SPECIFICHE PER PROGRAMMA</b>	<b>20.000,00</b>	<b>22.332,46</b>	<b>20.000,00</b>	<b>20.000,00</b>
Avanzo amministrazione - Fondo pluriennale vincolato - Altre entrate (non direttamente collegate al programma)	436.563,60	637.266,92	436.563,60	436.563,60
<b>TOTALE ENTRATE FINANZIAMENTO PROGRAMMA</b>	<b>456.563,60</b>	<b>659.599,38</b>	<b>456.563,60</b>	<b>456.563,60</b>

**Spesa previste per la realizzazione del programma**

Titolo	Residui presunti al 31/12/2023		Previsioni definitive 2023	Previsioni 2024	Previsioni 2025	Previsioni 2026
1 Spese correnti	174.400,51	Previsione di competenza	456.563,60	456.563,60	456.563,60	456.563,60
		di cui già impegnate				
		di cui fondo pluriennale vincolato				
		Previsione di cassa	672.674,91	630.964,11		
2 Spese in conto capitale	28.635,27	Previsione di competenza				
		di cui già impegnate				
		di cui fondo pluriennale vincolato				
		Previsione di cassa	28.635,27	28.635,27		
<b>TOTALE GENERALE DELLE SPESE</b>	<b>203.035,78</b>	<b>Previsione di competenza</b>	<b>456.563,60</b>	<b>456.563,60</b>	<b>456.563,60</b>	<b>456.563,60</b>
		<b>di cui già impegnate</b>				
		<b>di cui fondo pluriennale vincolato</b>				
		<b>Previsione di cassa</b>	<b>701.310,18</b>	<b>659.599,38</b>		

**Missione: 12 Diritti sociali, politiche sociali e famiglia**  
**Programma: 2 Interventi per la disabilità**

Linea	Descrizione	Ambito strategico	Ambito operativo	Data inizio	Data fine	G.A.P.	Responsabile politico	Responsabile gestionale
12	Diritti sociali, politiche sociali e famiglia	Diritti sociali, politiche sociali e famiglia	Interventi per la disabilità	-		No		

**Entrate previste per la realizzazione del programma**

Descrizione Entrata	ANNO 2024 Competenza	ANNO 2024 Cassa	ANNO 2025	ANNO 2026
Titolo 1 - Entrate correnti di natura tributaria				
Titolo 2 - Trasferimenti correnti	110.000,00	125.695,28	110.000,00	110.000,00
Titolo 3 - Entrate extratributarie				
Titolo 4 - Entrate in conto capitale				
Titolo 6 - Accensione di prestiti				
<b>TOTALE ENTRATE SPECIFICHE PER PROGRAMMA</b>	<b>110.000,00</b>	<b>125.695,28</b>	<b>110.000,00</b>	<b>110.000,00</b>
Avanzo amministrazione - Fondo pluriennale vincolato - Altre entrate (non direttamente collegate al programma)	-110.000,00	-125.695,28	-110.000,00	-110.000,00
<b>TOTALE ENTRATE FINANZIAMENTO PROGRAMMA</b>				

**Spesa previste per la realizzazione del programma**

	Titolo	Residui presunti al 31/12/2023		Previsioni definitive 2023	Previsioni 2024	Previsioni 2025	Previsioni 2026
1	Spese correnti		Previsione di competenza	10.000,00			
			di cui già impegnate				
			di cui fondo pluriennale vincolato				
			Previsione di cassa	12.000,00			
	<b>TOTALE GENERALE DELLE SPESE</b>		<b>Previsione di competenza</b>	<b>10.000,00</b>			
			<b>di cui già impegnate</b>				
			<b>di cui fondo pluriennale vincolato</b>				
			<b>Previsione di cassa</b>	<b>12.000,00</b>			



**Missione: 12 Diritti sociali, politiche sociali e famiglia**  
**Programma: 3 Interventi per gli anziani**

Linea	Descrizione	Ambito strategico	Ambito operativo	Data inizio	Data fine	G.A.P.	Responsabile politico	Responsabile gestionale
12	Diritti sociali, politiche sociali e famiglia	Diritti sociali, politiche sociali e famiglia	Interventi per gli anziani	-		No		

**Entrate previste per la realizzazione del programma**

Descrizione Entrata	ANNO 2024 Competenza	ANNO 2024 Cassa	ANNO 2025	ANNO 2026
Titolo 1 - Entrate correnti di natura tributaria				
Titolo 2 - Trasferimenti correnti	45.305,10	90.865,32	45.305,10	45.305,10
Titolo 3 - Entrate extratributarie				
Titolo 4 - Entrate in conto capitale			2.000.000,00	2.000.000,00
Titolo 6 - Accensione di prestiti				
<b>TOTALE ENTRATE SPECIFICHE PER PROGRAMMA</b>	<b>45.305,10</b>	<b>90.865,32</b>	<b>2.045.305,10</b>	<b>2.045.305,10</b>
Avanzo amministrazione - Fondo pluriennale vincolato - Altre entrate (non direttamente collegate al programma)	-45.305,10	-90.865,32	-2.045.305,10	-2.045.305,10
<b>TOTALE ENTRATE FINANZIAMENTO PROGRAMMA</b>				

**Spesa previste per la realizzazione del programma**

	Titolo	Residui presunti al 31/12/2023		Previsioni definitive 2023	Previsioni 2024	Previsioni 2025	Previsioni 2026
1	Spese correnti		Previsione di competenza				
			di cui già impegnate				
			di cui fondo pluriennale vincolato				
			Previsione di cassa	550,00			
	<b>TOTALE GENERALE DELLE SPESE</b>		<b>Previsione di competenza</b>				
			<b>di cui già impegnate</b>				
			<b>di cui fondo pluriennale vincolato</b>				
			<b>Previsione di cassa</b>	<b>550,00</b>			

**Missione: 12 Diritti sociali, politiche sociali e famiglia**  
**Programma: 4 Interventi per i soggetti a rischio di esclusione sociale**

Linea	Descrizione	Ambito strategico	Ambito operativo	Data inizio	Data fine	G.A.P.	Responsabile politico	Responsabile gestionale
12	Diritti sociali, politiche sociali e famiglia	Diritti sociali, politiche sociali e famiglia	Interventi per i soggetti a rischio di esclusione sociale	-		No		

**Entrate previste per la realizzazione del programma**

Descrizione Entrata	ANNO 2024 Competenza	ANNO 2024 Cassa	ANNO 2025	ANNO 2026
Titolo 1 - Entrate correnti di natura tributaria				
Titolo 2 - Trasferimenti correnti				
Titolo 3 - Entrate extratributarie				
Titolo 4 - Entrate in conto capitale				
Titolo 6 - Accensione di prestiti				
<b>TOTALE ENTRATE SPECIFICHE PER PROGRAMMA</b>				
Avanzo amministrazione - Fondo pluriennale vincolato - Altre entrate (non direttamente collegate al programma)				
<b>TOTALE ENTRATE FINANZIAMENTO PROGRAMMA</b>				

**Spesa previste per la realizzazione del programma**

	Titolo	Residui presunti al 31/12/2023		Previsioni definitive 2023	Previsioni 2024	Previsioni 2025	Previsioni 2026
1	Spese correnti		Previsione di competenza				
			di cui già impegnate				
			di cui fondo pluriennale vincolato				
			Previsione di cassa				
	<b>TOTALE GENERALE DELLE SPESE</b>		<b>Previsione di competenza</b>				
			<b>di cui già impegnate</b>				
			<b>di cui fondo pluriennale vincolato</b>				
			<b>Previsione di cassa</b>				

Linea	Descrizione	Ambito strategico	Ambito operativo	Data inizio	Data fine	G.A.P.	Responsabile politico	Responsabile gestionale
12	Diritti sociali, politiche sociali e famiglia	Diritti sociali, politiche sociali e famiglia	Interventi per le famiglie	-		No		

**Entrate previste per la realizzazione del programma**

Descrizione Entrata	ANNO 2024 Competenza	ANNO 2024 Cassa	ANNO 2025	ANNO 2026
Titolo 1 - Entrate correnti di natura tributaria				
Titolo 2 - Trasferimenti correnti	166.370,23	175.870,23	166.370,23	166.370,23
Titolo 3 - Entrate extratributarie				
Titolo 4 - Entrate in conto capitale			700.000,00	700.000,00
Titolo 6 - Accensione di prestiti				
<b>TOTALE ENTRATE SPECIFICHE PER PROGRAMMA</b>	<b>166.370,23</b>	<b>175.870,23</b>	<b>866.370,23</b>	<b>866.370,23</b>
Avanzo amministrazione - Fondo pluriennale vincolato - Altre entrate (non direttamente collegate al programma)	518.907,05	739.843,33	-181.348,83	-181.348,83
<b>TOTALE ENTRATE FINANZIAMENTO PROGRAMMA</b>	<b>685.277,28</b>	<b>915.713,56</b>	<b>685.021,40</b>	<b>685.021,40</b>

**Spesa previste per la realizzazione del programma**

	Titolo	Residui presunti al 31/12/2023		Previsioni definitive 2023	Previsioni 2024	Previsioni 2025	Previsioni 2026
1	Spese correnti	215.653,50	Previsione di competenza	711.595,72	685.277,28	685.021,40	685.021,40
			di cui già impegnate				
			di cui fondo pluriennale vincolato				
			Previsione di cassa	952.830,05	900.930,78		
2	Spese in conto capitale	14.782,78	Previsione di competenza				
			di cui già impegnate				
			di cui fondo pluriennale vincolato				
			Previsione di cassa	14.782,78	14.782,78		
	<b>TOTALE GENERALE DELLE SPESE</b>	<b>230.436,28</b>	<b>Previsione di competenza</b>	<b>711.595,72</b>	<b>685.277,28</b>	<b>685.021,40</b>	<b>685.021,40</b>
			<b>di cui già impegnate</b>				
			<b>di cui fondo pluriennale vincolato</b>				
			<b>Previsione di cassa</b>	<b>967.612,83</b>	<b>915.713,56</b>		

**Missione: 12 Diritti sociali, politiche sociali e famiglia**  
**Programma: 6 Interventi per il diritto alla casa**

Linea	Descrizione	Ambito strategico	Ambito operativo	Data inizio	Data fine	G.A.P.	Responsabile politico	Responsabile gestionale
12	Diritti sociali, politiche sociali e famiglia	Diritti sociali, politiche sociali e famiglia	Interventi per il diritto alla casa	-		No		

**Entrate previste per la realizzazione del programma**

Descrizione Entrata	ANNO 2024 Competenza	ANNO 2024 Cassa	ANNO 2025	ANNO 2026
Titolo 1 - Entrate correnti di natura tributaria				
Titolo 2 - Trasferimenti correnti				
Titolo 3 - Entrate extratributarie				
Titolo 4 - Entrate in conto capitale				
Titolo 6 - Accensione di prestiti				
<b>TOTALE ENTRATE SPECIFICHE PER PROGRAMMA</b>				
Avanzo amministrazione - Fondo pluriennale vincolato - Altre entrate (non direttamente collegate al programma)	157.870,23	157.870,23	157.870,23	157.870,23
<b>TOTALE ENTRATE FINANZIAMENTO PROGRAMMA</b>	<b>157.870,23</b>	<b>157.870,23</b>	<b>157.870,23</b>	<b>157.870,23</b>

**Spesa previste per la realizzazione del programma**

	Titolo	Residui presunti al 31/12/2023		Previsioni definitive 2023	Previsioni 2024	Previsioni 2025	Previsioni 2026
1	Spese correnti		Previsione di competenza	157.870,23	157.870,23	157.870,23	157.870,23
			di cui già impegnate				
			di cui fondo pluriennale vincolato				
			Previsione di cassa	157.870,23	157.870,23		
	<b>TOTALE GENERALE DELLE SPESE</b>		<b>Previsione di competenza</b>	<b>157.870,23</b>	<b>157.870,23</b>	<b>157.870,23</b>	<b>157.870,23</b>
			<b>di cui già impegnate</b>				
			<b>di cui fondo pluriennale vincolato</b>				
			<b>Previsione di cassa</b>	<b>157.870,23</b>	<b>157.870,23</b>		

**Missione: 12 Diritti sociali, politiche sociali e famiglia**

**Programma: 7 Programmazione e governo della rete dei servizi sociosanitari e sociali**

Linea	Descrizione	Ambito strategico	Ambito operativo	Data inizio	Data fine	G.A.P.	Responsabile politico	Responsabile gestionale
12	Diritti sociali, politiche sociali e famiglia	Diritti sociali, politiche sociali e famiglia	Programmazione e governo della rete dei servizi sociosanitari e sociali	-		No		

**Entrate previste per la realizzazione del programma**

Descrizione Entrata	ANNO 2024 Competenza	ANNO 2024 Cassa	ANNO 2025	ANNO 2026
Titolo 1 - Entrate correnti di natura tributaria				
Titolo 2 - Trasferimenti correnti	19.240,00	27.928,77	19.240,00	19.240,00
Titolo 3 - Entrate extratributarie				
Titolo 4 - Entrate in conto capitale				
Titolo 6 - Accensione di prestiti				
<b>TOTALE ENTRATE SPECIFICHE PER PROGRAMMA</b>	<b>19.240,00</b>	<b>27.928,77</b>	<b>19.240,00</b>	<b>19.240,00</b>
Avanzo amministrazione - Fondo pluriennale vincolato - Altre entrate (non direttamente collegate al programma)	20.825,28	26.418,28	20.825,28	20.825,28
<b>TOTALE ENTRATE FINANZIAMENTO PROGRAMMA</b>	<b>40.065,28</b>	<b>54.347,05</b>	<b>40.065,28</b>	<b>40.065,28</b>

**Spesa previste per la realizzazione del programma**

	Titolo	Residui presunti al 31/12/2023		Previsioni definitive 2023	Previsioni 2024	Previsioni 2025	Previsioni 2026
1	Spese correnti	14.281,77	Previsione di competenza	51.232,55	40.065,28	40.065,28	40.065,28
			di cui già impegnate				
			di cui fondo pluriennale vincolato				
			Previsione di cassa	81.984,32	54.347,05		
	<b>TOTALE GENERALE DELLE SPESE</b>	<b>14.281,77</b>	<b>Previsione di competenza</b>	<b>51.232,55</b>	<b>40.065,28</b>	<b>40.065,28</b>	<b>40.065,28</b>
			<b>di cui già impegnate</b>				
			<b>di cui fondo pluriennale vincolato</b>				
			Previsione di cassa	81.984,32	54.347,05		

**Missione: 12 Diritti sociali, politiche sociali e famiglia**  
**Programma: 9 Servizio necroscopico e cimiteriale**

Linea	Descrizione	Ambito strategico	Ambito operativo	Data inizio	Data fine	G.A.P.	Responsabile politico	Responsabile gestionale
12	Diritti sociali, politiche sociali e famiglia	Diritti sociali, politiche sociali e famiglia	Servizio necroscopico e cimiteriale	-		No		

**Entrate previste per la realizzazione del programma**

Descrizione Entrata	ANNO 2024 Competenza	ANNO 2024 Cassa	ANNO 2025	ANNO 2026
Titolo 1 - Entrate correnti di natura tributaria				
Titolo 2 - Trasferimenti correnti				
Titolo 3 - Entrate extratributarie	56.500,00	148.157,41	56.500,00	56.500,00
Titolo 4 - Entrate in conto capitale	10.000,00	42.705,27	10.000,00	10.000,00
Titolo 6 - Accensione di prestiti				
<b>TOTALE ENTRATE SPECIFICHE PER PROGRAMMA</b>	<b>66.500,00</b>	<b>190.862,68</b>	<b>66.500,00</b>	<b>66.500,00</b>
Avanzo amministrazione - Fondo pluriennale vincolato - Altre entrate (non direttamente collegate al programma)	94.269,56	310.768,06	4.294.372,98	4.294.372,98
<b>TOTALE ENTRATE FINANZIAMENTO PROGRAMMA</b>	<b>160.769,56</b>	<b>501.630,74</b>	<b>4.360.872,98</b>	<b>4.360.872,98</b>

**Spesa previste per la realizzazione del programma**

Titolo	Residui presunti al 31/12/2023		Previsioni definitive 2023	Previsioni 2024	Previsioni 2025	Previsioni 2026
1 Spese correnti	20.861,18	Previsione di competenza	143.526,93	150.769,56	149.410,50	149.410,50
		di cui già impegnate		5.350,92		
		di cui fondo pluriennale vincolato				
		Previsione di cassa	163.424,87	171.630,74		
2 Spese in conto capitale	320.000,00	Previsione di competenza	167.472,30	10.000,00	4.211.462,48	4.211.462,48
		di cui già impegnate				
		di cui fondo pluriennale vincolato				
		Previsione di cassa	487.472,30	330.000,00		
<b>TOTALE GENERALE DELLE SPESE</b>	<b>340.861,18</b>	<b>Previsione di competenza</b>	<b>310.999,23</b>	<b>160.769,56</b>	<b>4.360.872,98</b>	<b>4.360.872,98</b>
		<b>di cui già impegnate</b>		<b>5.350,92</b>		
		<b>di cui fondo pluriennale vincolato</b>				
		<b>Previsione di cassa</b>	<b>650.897,17</b>	<b>501.630,74</b>		

**Missione: 14 Sviluppo economico e competitività**  
**Programma: 1 Industria, PMI e Artigianato**

Linea	Descrizione	Ambito strategico	Ambito operativo	Data inizio	Data fine	G.A.P.	Responsabile politico	Responsabile gestionale
13	Sviluppo economico e competitività	Sviluppo economico e competitività	Industria, PMI e Artigianato	-		No		

**Entrate previste per la realizzazione del programma**

Descrizione Entrata	ANNO 2024 Competenza	ANNO 2024 Cassa	ANNO 2025	ANNO 2026
Titolo 1 - Entrate correnti di natura tributaria				
Titolo 2 - Trasferimenti correnti				
Titolo 3 - Entrate extratributarie				
Titolo 4 - Entrate in conto capitale				
Titolo 6 - Accensione di prestiti				
<b>TOTALE ENTRATE SPECIFICHE PER PROGRAMMA</b>				
Avanzo amministrazione - Fondo pluriennale vincolato - Altre entrate (non direttamente collegate al programma)	90.000,00	91.000,00	90.000,00	90.000,00
<b>TOTALE ENTRATE FINANZIAMENTO PROGRAMMA</b>	<b>90.000,00</b>	<b>91.000,00</b>	<b>90.000,00</b>	<b>90.000,00</b>

**Spesa previste per la realizzazione del programma**

	Titolo	Residui presunti al 31/12/2023		Previsioni definitive 2023	Previsioni 2024	Previsioni 2025	Previsioni 2026
1	Spese correnti	1.000,00	Previsione di competenza	150.000,00	90.000,00	90.000,00	90.000,00
			di cui già impegnate				
			di cui fondo pluriennale vincolato				
			Previsione di cassa	156.869,04	91.000,00		
2	Spese in conto capitale		Previsione di competenza				
			di cui già impegnate				
			di cui fondo pluriennale vincolato				
			Previsione di cassa				
	<b>TOTALE GENERALE DELLE SPESE</b>	<b>1.000,00</b>	<b>Previsione di competenza</b>	<b>150.000,00</b>	<b>90.000,00</b>	<b>90.000,00</b>	<b>90.000,00</b>
			<b>di cui già impegnate</b>				
			<b>di cui fondo pluriennale vincolato</b>				
			<b>Previsione di cassa</b>	<b>156.869,04</b>	<b>91.000,00</b>		

**Missione: 14 Sviluppo economico e competitività**  
**Programma: 2 Commercio - reti distributive - tutela dei consumatori**

Linea	Descrizione	Ambito strategico	Ambito operativo	Data inizio	Data fine	G.A.P.	Responsabile politico	Responsabile gestionale
13	Sviluppo economico e competitività	Sviluppo economico e competitività	Commercio - reti distributive - tutela dei consumatori	-		No		

**Entrate previste per la realizzazione del programma**

Descrizione Entrata	ANNO 2024 Competenza	ANNO 2024 Cassa	ANNO 2025	ANNO 2026
Titolo 1 - Entrate correnti di natura tributaria				
Titolo 2 - Trasferimenti correnti				
Titolo 3 - Entrate extratributarie	60.000,00	98.555,20	60.000,00	60.000,00
Titolo 4 - Entrate in conto capitale				
Titolo 6 - Accensione di prestiti				
<b>TOTALE ENTRATE SPECIFICHE PER PROGRAMMA</b>	<b>60.000,00</b>	<b>98.555,20</b>	<b>60.000,00</b>	<b>60.000,00</b>
Avanzo amministrazione - Fondo pluriennale vincolato - Altre entrate (non direttamente collegate al programma)	-59.000,00	-97.555,20	-59.000,00	-59.000,00
<b>TOTALE ENTRATE FINANZIAMENTO PROGRAMMA</b>	<b>1.000,00</b>	<b>1.000,00</b>	<b>1.000,00</b>	<b>1.000,00</b>

**Spesa previste per la realizzazione del programma**

	Titolo	Residui presunti al 31/12/2023		Previsioni definitive 2023	Previsioni 2024	Previsioni 2025	Previsioni 2026
1	Spese correnti		Previsione di competenza	1.000,00	1.000,00	1.000,00	1.000,00
			di cui già impegnate				
			di cui fondo pluriennale vincolato				
			Previsione di cassa	1.000,00	1.000,00		
	<b>TOTALE GENERALE DELLE SPESE</b>		<b>Previsione di competenza</b>	<b>1.000,00</b>	<b>1.000,00</b>	<b>1.000,00</b>	<b>1.000,00</b>
			<b>di cui già impegnate</b>				
			<b>di cui fondo pluriennale vincolato</b>				
			<b>Previsione di cassa</b>	<b>1.000,00</b>	<b>1.000,00</b>		



**Missione: 14 Sviluppo economico e competitività**  
**Programma: 3 Ricerca e innovazione**

Linea	Descrizione	Ambito strategico	Ambito operativo	Data inizio	Data fine	G.A.P.	Responsabile politico	Responsabile gestionale
13	Sviluppo economico e competitività	Sviluppo economico e competitività	Ricerca e innovazione	-		No		

**Entrate previste per la realizzazione del programma**

Descrizione Entrata	ANNO 2024 Competenza	ANNO 2024 Cassa	ANNO 2025	ANNO 2026
Titolo 1 - Entrate correnti di natura tributaria				
Titolo 2 - Trasferimenti correnti				
Titolo 3 - Entrate extratributarie				
Titolo 4 - Entrate in conto capitale				
Titolo 6 - Accensione di prestiti				
<b>TOTALE ENTRATE SPECIFICHE PER PROGRAMMA</b>				
Avanzo amministrazione - Fondo pluriennale vincolato - Altre entrate (non direttamente collegate al programma)				
<b>TOTALE ENTRATE FINANZIAMENTO PROGRAMMA</b>				

**Spesa previste per la realizzazione del programma**

Titolo	Residui presunti al 31/12/2023		Previsioni definitive 2023	Previsioni 2024	Previsioni 2025	Previsioni 2026
<b>TOTALE GENERALE DELLE SPESE</b>		Previsione di competenza				
		di cui già impegnate				
		di cui fondo pluriennale vincolato				
		Previsione di cassa				

**Missione: 14 Sviluppo economico e competitività**  
**Programma: 4 Reti e altri servizi di pubblica utilità**

Linea	Descrizione	Ambito strategico	Ambito operativo	Data inizio	Data fine	G.A.P.	Responsabile politico	Responsabile gestionale
13	Sviluppo economico e competitività	Sviluppo economico e competitività	Reti e altri servizi di pubblica utilità	-		No		

**Entrate previste per la realizzazione del programma**

Descrizione Entrata	ANNO 2024 Competenza	ANNO 2024 Cassa	ANNO 2025	ANNO 2026
Titolo 1 - Entrate correnti di natura tributaria				
Titolo 2 - Trasferimenti correnti				
Titolo 3 - Entrate extratributarie				
Titolo 4 - Entrate in conto capitale				
Titolo 6 - Accensione di prestiti				
<b>TOTALE ENTRATE SPECIFICHE PER PROGRAMMA</b>				
Avanzo amministrazione - Fondo pluriennale vincolato - Altre entrate (non direttamente collegate al programma)				
<b>TOTALE ENTRATE FINANZIAMENTO PROGRAMMA</b>				

**Spesa previste per la realizzazione del programma**

Titolo	Residui presunti al 31/12/2023		Previsioni definitive 2023	Previsioni 2024	Previsioni 2025	Previsioni 2026
<b>TOTALE GENERALE DELLE SPESE</b>		Previsione di competenza				
		di cui già impegnate				
		di cui fondo pluriennale vincolato				
		Previsione di cassa				

**Missione: 14 Sviluppo economico e competitività**

**Programma: 5 Politica regionale unitaria per lo sviluppo economico e la competitività (solo per le Regioni)**

Linea	Descrizione	Ambito strategico	Ambito operativo	Data inizio	Data fine	G.A.P.	Responsabile politico	Responsabile gestionale
13	Sviluppo economico e competitività	Sviluppo economico e competitività	Politica regionale unitaria per lo sviluppo economico e la competitività (solo per le Regioni)	-		No		

**Entrate previste per la realizzazione del programma**

Descrizione Entrata	ANNO 2024 Competenza	ANNO 2024 Cassa	ANNO 2025	ANNO 2026
Titolo 1 - Entrate correnti di natura tributaria				
Titolo 2 - Trasferimenti correnti				
Titolo 3 - Entrate extratributarie				
Titolo 4 - Entrate in conto capitale				
Titolo 6 - Accensione di prestiti				
<b>TOTALE ENTRATE SPECIFICHE PER PROGRAMMA</b>				
Avanzo amministrazione - Fondo pluriennale vincolato - Altre entrate (non direttamente collegate al programma)				
<b>TOTALE ENTRATE FINANZIAMENTO PROGRAMMA</b>				

**Spesa previste per la realizzazione del programma**

Titolo	Residui presunti al 31/12/2023		Previsioni definitive 2023	Previsioni 2024	Previsioni 2025	Previsioni 2026
<b>TOTALE GENERALE DELLE SPESE</b>		Previsione di competenza				
		di cui già impegnate				
		di cui fondo pluriennale vincolato				
		Previsione di cassa				

**Missione: 16 Agricoltura, politiche agroalimentari e pesca**  
**Programma: 1 Sviluppo del settore agricolo e del sistema agroalimentare**

Linea	Descrizione	Ambito strategico	Ambito operativo	Data inizio	Data fine	G.A.P.	Responsabile politico	Responsabile gestionale
14	Agricoltura, politiche agroalimentari e pesca	Agricoltura, politiche agroalimentari e pesca	Sviluppo del settore agricolo e del sistema agroalimentare	-		No		

**Entrate previste per la realizzazione del programma**

Descrizione Entrata	ANNO 2024 Competenza	ANNO 2024 Cassa	ANNO 2025	ANNO 2026
Titolo 1 - Entrate correnti di natura tributaria				
Titolo 2 - Trasferimenti correnti				
Titolo 3 - Entrate extratributarie				
Titolo 4 - Entrate in conto capitale				
Titolo 6 - Accensione di prestiti				
<b>TOTALE ENTRATE SPECIFICHE PER PROGRAMMA</b>				
Avanzo amministrazione - Fondo pluriennale vincolato - Altre entrate (non direttamente collegate al programma)		1.830,00		
<b>TOTALE ENTRATE FINANZIAMENTO PROGRAMMA</b>		<b>1.830,00</b>		

**Spesa previste per la realizzazione del programma**

Titolo	Residui presunti al 31/12/2023		Previsioni definitive 2023	Previsioni 2024	Previsioni 2025	Previsioni 2026
2 Spese in conto capitale		Previsione di competenza				
		di cui già impegnate				
		di cui fondo pluriennale vincolato				
		Previsione di cassa				
3 Spese per incremento attività finanziarie	1.830,00	Previsione di competenza				
		di cui già impegnate				
		di cui fondo pluriennale vincolato				
		Previsione di cassa	1.830,00	1.830,00		
<b>TOTALE GENERALE DELLE SPESE</b>	<b>1.830,00</b>	<b>Previsione di competenza</b>				
		<b>di cui già impegnate</b>				
		<b>di cui fondo pluriennale vincolato</b>				
		<b>Previsione di cassa</b>	<b>1.830,00</b>	<b>1.830,00</b>		

**Missione: 16 Agricoltura, politiche agroalimentari e pesca**  
**Programma: 2 Caccia e pesca**

Linea	Descrizione	Ambito strategico	Ambito operativo	Data inizio	Data fine	G.A.P.	Responsabile politico	Responsabile gestionale
14	Agricoltura, politiche agroalimentari e pesca	Agricoltura, politiche agroalimentari e pesca	Caccia e pesca	-		No		

**Entrate previste per la realizzazione del programma**

Descrizione Entrata	ANNO 2024 Competenza	ANNO 2024 Cassa	ANNO 2025	ANNO 2026
Titolo 1 - Entrate correnti di natura tributaria				
Titolo 2 - Trasferimenti correnti				
Titolo 3 - Entrate extratributarie				
Titolo 4 - Entrate in conto capitale				
Titolo 6 - Accensione di prestiti				
<b>TOTALE ENTRATE SPECIFICHE PER PROGRAMMA</b>				
Avanzo amministrazione - Fondo pluriennale vincolato - Altre entrate (non direttamente collegate al programma)				
<b>TOTALE ENTRATE FINANZIAMENTO PROGRAMMA</b>				

**Spesa previste per la realizzazione del programma**

Titolo	Residui presunti al 31/12/2023		Previsioni definitive 2023	Previsioni 2024	Previsioni 2025	Previsioni 2026
<b>TOTALE GENERALE DELLE SPESE</b>		Previsione di competenza				
		di cui già impegnate				
		di cui fondo pluriennale vincolato				
		Previsione di cassa				

**Missione: 16 Agricoltura, politiche agroalimentari e pesca**

**Programma: 3 Politica regionale unitaria per l'agricoltura, i sistemi agroalimentari, la caccia e la pesca (solo per le Regioni)**

Linea	Descrizione	Ambito strategico	Ambito operativo	Data inizio	Data fine	G.A.P.	Responsabile politico	Responsabile gestionale
14	Agricoltura, politiche agroalimentari e pesca	Agricoltura, politiche agroalimentari e pesca	Politica regionale unitaria per l'agricoltura, i sistemi agroalimentari, la caccia e la pesca (solo per le Regioni)	-		No		

**Entrate previste per la realizzazione del programma**

Descrizione Entrata	ANNO 2024 Competenza	ANNO 2024 Cassa	ANNO 2025	ANNO 2026
Titolo 1 - Entrate correnti di natura tributaria				
Titolo 2 - Trasferimenti correnti				
Titolo 3 - Entrate extratributarie				
Titolo 4 - Entrate in conto capitale				
Titolo 6 - Accensione di prestiti				
<b>TOTALE ENTRATE SPECIFICHE PER PROGRAMMA</b>				
<b>Avanzo amministrazione - Fondo pluriennale vincolato - Altre entrate (non direttamente collegate al programma)</b>				
<b>TOTALE ENTRATE FINANZIAMENTO PROGRAMMA</b>				

**Spesa previste per la realizzazione del programma**

Titolo	Residui presunti al 31/12/2023	Previsioni definitive 2023	Previsioni 2024	Previsioni 2025	Previsioni 2026
<b>TOTALE GENERALE DELLE SPESE</b>		Previsione di competenza			
		di cui già impegnate			
		di cui fondo pluriennale vincolato			
		Previsione di cassa			

**Missione: 20 Fondi e accantonamenti**  
**Programma: 1 Fondo di riserva**

Linea	Descrizione	Ambito strategico	Ambito operativo	Data inizio	Data fine	G.A.P.	Responsabile politico	Responsabile gestionale
16	Fondi e accantonamenti	Fondi e accantonamenti	Fondo di riserva	-		No		

**Entrate previste per la realizzazione del programma**

Descrizione Entrata	ANNO 2024 Competenza	ANNO 2024 Cassa	ANNO 2025	ANNO 2026
Titolo 1 - Entrate correnti di natura tributaria				
Titolo 2 - Trasferimenti correnti				
Titolo 3 - Entrate extratributarie				
Titolo 4 - Entrate in conto capitale				
Titolo 6 - Accensione di prestiti				
<b>TOTALE ENTRATE SPECIFICHE PER PROGRAMMA</b>				
Avanzo amministrazione - Fondo pluriennale vincolato - Altre entrate (non direttamente collegate al programma)	244.345,00		244.345,00	244.345,00
<b>TOTALE ENTRATE FINANZIAMENTO PROGRAMMA</b>	<b>244.345,00</b>		<b>244.345,00</b>	<b>244.345,00</b>

**Spesa previste per la realizzazione del programma**

	Titolo	Residui presunti al 31/12/2023		Previsioni definitive 2023	Previsioni 2024	Previsioni 2025	Previsioni 2026
1	Spese correnti		Previsione di competenza	240.345,00	244.345,00	244.345,00	244.345,00
			di cui già impegnate				
			di cui fondo pluriennale vincolato				
			Previsione di cassa	70.000,00			
	<b>TOTALE GENERALE DELLE SPESE</b>		<b>Previsione di competenza</b>	<b>240.345,00</b>	<b>244.345,00</b>	<b>244.345,00</b>	<b>244.345,00</b>
			<b>di cui già impegnate</b>				
			<b>di cui fondo pluriennale vincolato</b>				
			<b>Previsione di cassa</b>	<b>70.000,00</b>			

**Missione: 20 Fondi e accantonamenti**  
**Programma: 2 Fondo crediti di dubbia esigibilità**

Linea	Descrizione	Ambito strategico	Ambito operativo	Data inizio	Data fine	G.A.P.	Responsabile politico	Responsabile gestionale
16	Fondi e accantonamenti	Fondi e accantonamenti	Fondo crediti di dubbia esigibilità	-		No		

**Entrate previste per la realizzazione del programma**

Descrizione Entrata	ANNO 2024 Competenza	ANNO 2024 Cassa	ANNO 2025	ANNO 2026
Titolo 1 - Entrate correnti di natura tributaria				
Titolo 2 - Trasferimenti correnti				
Titolo 3 - Entrate extratributarie				
Titolo 4 - Entrate in conto capitale				
Titolo 6 - Accensione di prestiti				
<b>TOTALE ENTRATE SPECIFICHE PER PROGRAMMA</b>				
Avanzo amministrazione - Fondo pluriennale vincolato - Altre entrate (non direttamente collegate al programma)	3.892.491,72		3.903.202,10	3.903.202,10
<b>TOTALE ENTRATE FINANZIAMENTO PROGRAMMA</b>	<b>3.892.491,72</b>		<b>3.903.202,10</b>	<b>3.903.202,10</b>

**Spesa previste per la realizzazione del programma**

	Titolo	Residui presunti al 31/12/2023		Previsioni definitive 2023	Previsioni 2024	Previsioni 2025	Previsioni 2026
1	Spese correnti		Previsione di competenza	3.881.950,01	3.892.491,72	3.903.202,10	3.903.202,10
			di cui già impegnate				
			di cui fondo pluriennale vincolato				
			Previsione di cassa				
	<b>TOTALE GENERALE DELLE SPESE</b>		<b>Previsione di competenza</b>	<b>3.881.950,01</b>	<b>3.892.491,72</b>	<b>3.903.202,10</b>	<b>3.903.202,10</b>
			<b>di cui già impegnate</b>				
			<b>di cui fondo pluriennale vincolato</b>				
			<b>Previsione di cassa</b>				



Linea	Descrizione	Ambito strategico	Ambito operativo	Data inizio	Data fine	G.A.P.	Responsabile politico	Responsabile gestionale
16	Fondi e accantonamenti	Fondi e accantonamenti	Altri fondi	-		No		

**Entrate previste per la realizzazione del programma**

Descrizione Entrata	ANNO 2024 Competenza	ANNO 2024 Cassa	ANNO 2025	ANNO 2026
Titolo 1 - Entrate correnti di natura tributaria				
Titolo 2 - Trasferimenti correnti				
Titolo 3 - Entrate extratributarie				
Titolo 4 - Entrate in conto capitale				
Titolo 6 - Accensione di prestiti				
<b>TOTALE ENTRATE SPECIFICHE PER PROGRAMMA</b>				
Avanzo amministrazione - Fondo pluriennale vincolato - Altre entrate (non direttamente collegate al programma)	3.707,64		3.707,64	3.707,64
<b>TOTALE ENTRATE FINANZIAMENTO PROGRAMMA</b>	<b>3.707,64</b>		<b>3.707,64</b>	<b>3.707,64</b>

**Spesa previste per la realizzazione del programma**

	Titolo	Residui presunti al 31/12/2023		Previsioni definitive 2023	Previsioni 2024	Previsioni 2025	Previsioni 2026
1	Spese correnti		Previsione di competenza	98.879,92	3.707,64	3.707,64	3.707,64
			di cui già impegnate				
			di cui fondo pluriennale vincolato				
			Previsione di cassa				
	<b>TOTALE GENERALE DELLE SPESE</b>		<b>Previsione di competenza</b>	<b>98.879,92</b>	<b>3.707,64</b>	<b>3.707,64</b>	<b>3.707,64</b>
			<b>di cui già impegnate</b>				
			<b>di cui fondo pluriennale vincolato</b>				
			<b>Previsione di cassa</b>				

Missione: 50 Debito pubblico

Programma: 1 Quota interessi ammortamento mutui e prestiti obbligazionari

Linea	Descrizione	Ambito strategico	Ambito operativo	Data inizio	Data fine	G.A.P.	Responsabile politico	Responsabile gestionale
17	Debito pubblico	Debito pubblico	Quota interessi ammortamento mutui e prestiti obbligazionari	-		No		

**Entrate previste per la realizzazione del programma**

Descrizione Entrata	ANNO 2024 Competenza	ANNO 2024 Cassa	ANNO 2025	ANNO 2026
Titolo 1 - Entrate correnti di natura tributaria				
Titolo 2 - Trasferimenti correnti				
Titolo 3 - Entrate extratributarie				
Titolo 4 - Entrate in conto capitale				
Titolo 6 - Accensione di prestiti				
<b>TOTALE ENTRATE SPECIFICHE PER PROGRAMMA</b>				
Avanzo amministrazione - Fondo pluriennale vincolato - Altre entrate (non direttamente collegate al programma)	55.232,65	55.232,65	47.731,64	47.731,64
<b>TOTALE ENTRATE FINANZIAMENTO PROGRAMMA</b>	<b>55.232,65</b>	<b>55.232,65</b>	<b>47.731,64</b>	<b>47.731,64</b>

**Spesa previste per la realizzazione del programma**

	Titolo	Residui presunti al 31/12/2023		Previsioni definitive 2023	Previsioni 2024	Previsioni 2025	Previsioni 2026
1	Spese correnti		Previsione di competenza	62.357,56	55.232,65	47.731,64	47.731,64
			di cui già impegnate				
			di cui fondo pluriennale vincolato				
			Previsione di cassa	62.357,56	55.232,65		
	<b>TOTALE GENERALE DELLE SPESE</b>		<b>Previsione di competenza</b>	<b>62.357,56</b>	<b>55.232,65</b>	<b>47.731,64</b>	<b>47.731,64</b>
			<b>di cui già impegnate</b>				
			<b>di cui fondo pluriennale vincolato</b>				
			Previsione di cassa	62.357,56	55.232,65		

Missione: 50 Debito pubblico

Programma: 2 Quota capitale ammortamento mutui e prestiti obbligazionari

Linea	Descrizione	Ambito strategico	Ambito operativo	Data inizio	Data fine	G.A.P.	Responsabile politico	Responsabile gestionale
17	Debito pubblico	Debito pubblico	Quota capitale ammortamento mutui e prestiti obbligazionari	-		No		

**Entrate previste per la realizzazione del programma**

Descrizione Entrata	ANNO 2024 Competenza	ANNO 2024 Cassa	ANNO 2025	ANNO 2026
Titolo 1 - Entrate correnti di natura tributaria				
Titolo 2 - Trasferimenti correnti				
Titolo 3 - Entrate extratributarie				
Titolo 4 - Entrate in conto capitale				
Titolo 6 - Accensione di prestiti				
<b>TOTALE ENTRATE SPECIFICHE PER PROGRAMMA</b>				
Avanzo amministrazione - Fondo pluriennale vincolato - Altre entrate (non direttamente collegate al programma)	177.141,94	257.089,94	184.642,95	184.642,95
<b>TOTALE ENTRATE FINANZIAMENTO PROGRAMMA</b>	<b>177.141,94</b>	<b>257.089,94</b>	<b>184.642,95</b>	<b>184.642,95</b>

**Spesa previste per la realizzazione del programma**

Titolo	Residui presunti al 31/12/2023		Previsioni definitive 2023	Previsioni 2024	Previsioni 2025	Previsioni 2026
4 Rimborso Prestiti	79.948,00	Previsione di competenza	283.110,35	177.141,94	184.642,95	184.642,95
		di cui già impegnate				
		di cui fondo pluriennale vincolato				
		Previsione di cassa	363.058,35	257.089,94		
<b>TOTALE GENERALE DELLE SPESE</b>	<b>79.948,00</b>	<b>Previsione di competenza</b>	<b>283.110,35</b>	<b>177.141,94</b>	<b>184.642,95</b>	<b>184.642,95</b>
		<b>di cui già impegnate</b>				
		<b>di cui fondo pluriennale vincolato</b>				
		<b>Previsione di cassa</b>	<b>363.058,35</b>	<b>257.089,94</b>		

**Missione: 60 Anticipazioni finanziarie**  
**Programma: 1 Restituzione anticipazione di tesoreria**

Linea	Descrizione	Ambito strategico	Ambito operativo	Data inizio	Data fine	G.A.P.	Responsabile politico	Responsabile gestionale
18	Anticipazioni finanziarie	Anticipazioni finanziarie	Restituzione anticipazione di tesoreria	-		No		

**Entrate previste per la realizzazione del programma**

Descrizione Entrata	ANNO 2024 Competenza	ANNO 2024 Cassa	ANNO 2025	ANNO 2026
Titolo 1 - Entrate correnti di natura tributaria				
Titolo 2 - Trasferimenti correnti				
Titolo 3 - Entrate extratributarie				
Titolo 4 - Entrate in conto capitale				
Titolo 6 - Accensione di prestiti				
<b>TOTALE ENTRATE SPECIFICHE PER PROGRAMMA</b>				
Avanzo amministrazione - Fondo pluriennale vincolato - Altre entrate (non direttamente collegate al programma)	10.000.000,00	10.000.000,00	10.000.000,00	10.000.000,00
<b>TOTALE ENTRATE FINANZIAMENTO PROGRAMMA</b>	<b>10.000.000,00</b>	<b>10.000.000,00</b>	<b>10.000.000,00</b>	<b>10.000.000,00</b>

**Spesa previste per la realizzazione del programma**

Titolo	Residui presunti al 31/12/2023		Previsioni definitive 2023	Previsioni 2024	Previsioni 2025	Previsioni 2026
5 Chiusura Anticipazioni ricevute da istituto tesoriere/cassiere		Previsione di competenza	10.000.000,00	10.000.000,00	10.000.000,00	10.000.000,00
		di cui già impegnate				
		di cui fondo pluriennale vincolato				
		Previsione di cassa	10.000.000,00	10.000.000,00		
<b>TOTALE GENERALE DELLE SPESE</b>		<b>Previsione di competenza</b>	<b>10.000.000,00</b>	<b>10.000.000,00</b>	<b>10.000.000,00</b>	<b>10.000.000,00</b>
		<b>di cui già impegnate</b>				
		<b>di cui fondo pluriennale vincolato</b>				
		<b>Previsione di cassa</b>	<b>10.000.000,00</b>	<b>10.000.000,00</b>		

Missione: 99 Servizi per conto terzi

Programma: 1 Servizi per conto terzi e Partite di giro

Linea	Descrizione	Ambito strategico	Ambito operativo	Data inizio	Data fine	G.A.P.	Responsabile politico	Responsabile gestionale
19	Servizi per conto terzi	Servizi per conto terzi	Servizi per conto terzi e Partite di giro	-		No		

**Entrate previste per la realizzazione del programma**

Descrizione Entrata	ANNO 2024 Competenza	ANNO 2024 Cassa	ANNO 2025	ANNO 2026
Titolo 1 - Entrate correnti di natura tributaria				
Titolo 2 - Trasferimenti correnti				
Titolo 3 - Entrate extratributarie				
Titolo 4 - Entrate in conto capitale				
Titolo 6 - Accensione di prestiti				
<b>TOTALE ENTRATE SPECIFICHE PER PROGRAMMA</b>				
Avanzo amministrazione - Fondo pluriennale vincolato - Altre entrate (non direttamente collegate al programma)	11.359.900,00	11.915.819,89	11.359.900,00	11.359.900,00
<b>TOTALE ENTRATE FINANZIAMENTO PROGRAMMA</b>	<b>11.359.900,00</b>	<b>11.915.819,89</b>	<b>11.359.900,00</b>	<b>11.359.900,00</b>

**Spesa previste per la realizzazione del programma**

Titolo	Residui presunti al 31/12/2023		Previsioni definitive 2023	Previsioni 2024	Previsioni 2025	Previsioni 2026
7 Uscite per conto terzi e partite di giro	555.919,89	Previsione di competenza di cui già impegnate	11.359.900,00	11.359.900,00	11.359.900,00	11.359.900,00
		di cui fondo pluriennale vincolato				
		Previsione di cassa	12.189.774,16	11.915.819,89		
<b>TOTALE GENERALE DELLE SPESE</b>	<b>555.919,89</b>	<b>Previsione di competenza di cui già impegnate di cui fondo pluriennale vincolato</b>	<b>11.359.900,00</b>	<b>11.359.900,00</b>	<b>11.359.900,00</b>	<b>11.359.900,00</b>
		<b>Previsione di cassa</b>	<b>12.189.774,16</b>	<b>11.915.819,89</b>		

**Missione: 99 Servizi per conto terzi**  
**Programma: 2 Anticipazioni per il finanziamento del SSN**

Linea	Descrizione	Ambito strategico	Ambito operativo	Data inizio	Data fine	G.A.P.	Responsabile politico	Responsabile gestionale
19	Servizi per conto terzi	Servizi per conto terzi	Anticipazioni per il finanziamento del SSN	-		No		

**Entrate previste per la realizzazione del programma**

Descrizione Entrata	ANNO 2024 Competenza	ANNO 2024 Cassa	ANNO 2025	ANNO 2026
Titolo 1 - Entrate correnti di natura tributaria				
Titolo 2 - Trasferimenti correnti				
Titolo 3 - Entrate extratributarie				
Titolo 4 - Entrate in conto capitale				
Titolo 6 - Accensione di prestiti				
<b>TOTALE ENTRATE SPECIFICHE PER PROGRAMMA</b>				
Avanzo amministrazione - Fondo pluriennale vincolato - Altre entrate (non direttamente collegate al programma)				
<b>TOTALE ENTRATE FINANZIAMENTO PROGRAMMA</b>				

**Spesa previste per la realizzazione del programma**

Titolo	Residui presunti al 31/12/2023		Previsioni definitive 2023	Previsioni 2024	Previsioni 2025	Previsioni 2026
<b>TOTALE GENERALE DELLE SPESE</b>		Previsione di competenza				
		di cui già impegnate				
		di cui fondo pluriennale vincolato				
		Previsione di cassa				

# **SEZIONE OPERATIVA**

## **Seconda parte**

### **Gli investimenti**

# LE VARIAZIONI DEL PATRIMONIO

## Piano delle alienazioni e valorizzazioni immobiliari periodo 2024/2026

(comma 3 dell'art. 58 della Legge 06.08.2008 n. 133 )

### **PREMESSA – QUADRO NORMATIVO DI RIFERIMENTO**

Il decreto legge n. 112 del 25 giugno 2008, convertito con legge n. 133 del 06 agosto 2008, che all'art. 58, rubricato "Ricognizioni e valorizzazione del patrimonio immobiliare di regioni, comuni e altri enti locali", al comma 1 prevede che per procedere al riordino, gestione e valorizzazione del patrimonio immobiliare di regioni, province, comuni e altri enti locali, ciascun ente con delibera dell'organo di governo individua, redigendo apposito elenco, sulla base e nei limiti della documentazione esistente presso i propri archivi e uffici, i singoli beni immobili ricadenti nel territorio di competenza, non strumentali all'esercizio delle proprie funzioni istituzionali, suscettibili di valorizzazione ovvero di dismissione, redigendo il piano delle alienazioni e valorizzazioni immobiliari da allegare al bilancio di previsione.

Il successivo comma 2, che prevede che *"l'inserimento degli immobili nel piano ne determina la conseguente classificazione come patrimonio disponibile e ne dispone espressamente la destinazione urbanistica; la deliberazione del consiglio comunale di approvazione del piano delle alienazioni e valorizzazioni costituisce variante allo strumento urbanistico generale. Tale variante, in quanto relativa a singoli immobili, non necessita di verifiche di conformità agli eventuali atti di pianificazione sovraordinata di competenza delle regioni. La verifica di conformità è comunque richiesta e deve essere effettuata entro il termine perentorio di 30 giorni dalla data di ricevimento della richiesta, nei casi di varianti relative a terreni classificati come agricoli dallo strumento urbanistico generale vigente, ovvero nei casi che comportano variazioni volumetriche superiori al 10% dei volumi previsti dal medesimo strumento urbanistico vigente"*.

I beni dell'ente inclusi nel piano delle alienazioni e delle valorizzazioni del patrimonio immobiliare previsto dal comma 1 dell'articolo 58 del decreto legge n. 112/2008, possono essere:

- Venduti;
- Concessi o locati a privati, a titolo oneroso, per un periodo non superiore a cinquanta anni, ai fini della riqualificazione e riconversione dei medesimi beni tramite interventi di recupero, restauro, ristrutturazione anche con l'introduzione di nuove destinazioni d'uso finalizzate allo svolgimento di attività economiche o attività di servizio per i cittadini;
- Affidati in concessione a terzi ai sensi dell'articolo 143 del Codice dei contratti pubblici di cui al decreto legislativo 12 aprile 2006, n. 163;
- Conferiti a fondi comuni di investimento immobiliare, anche appositamente costituiti ai sensi dell'articolo 4 e seguenti del decreto legge 25 settembre 2001, n. 351, convertito con modificazioni dalla legge 23 novembre 2001, n. 410;

L'art. 42, comma 2, lett. l) Tuel 267/2000 prevede che l'organo consiliare ha competenza, tra l'altro, in materia di acquisti e alienazioni immobiliari, relative permuta, appalti e concessioni che non siano previsti espressamente in atti fondamentali del consiglio o che non ne costituiscano mera esecuzione e che, comunque, non rientrino nell'ordinaria amministrazione di funzioni e servizi di competenza della giunta, del segretario o di altri funzionari.

L'inclusione dei beni nel suddetto piano, ivi inclusi i beni di proprietà dello Stato, individuati dal Ministero dell'economia e delle finanze, comporta:

- a) La classificazione del bene come patrimonio disponibile, decorsi 30 giorni dall'adozione del piano in assenza di osservazioni da parte dell'ente competente;
- b) Effetto dichiarativo della proprietà, qualora non siano presenti precedenti trascrizioni;



c) Effetto sostitutivo dell'iscrizione del bene in catasto;

d) Gli effetti previsti dall'articolo 2644 del c.c..

Eventuali terreni e fabbricati appartenenti al patrimonio immobiliare non strumentale dell'Ente, con la qualifica di beni immobili della classe A II 4 (fabbricati patrimonio indisponibile) oppure della classe A II 2 (terreni patrimonio indisponibile) del conto del patrimonio (modello 20 del dpr n. 194/1996), potranno essere inseriti nella categoria dei beni patrimoniali disponibili, evidenziando la relativa destinazione urbanistica.

A seguito della procedura di ricognizione del patrimonio dell'Ente, sulla base della documentazione presente negli archivi e negli uffici, è stato predisposto un elenco di immobili (terreni e fabbricati) suscettibili di valorizzazione e/o dismissione, non strumentali all'esercizio delle funzioni istituzionali.

L'elenco di immobili, da pubblicare mediante le forme previste dal relativo regolamento interno in materia, ha effetto dichiarativo della proprietà e in assenza di precedenti trascrizioni produce gli effetti previsti dall'art. 2644 del codice civile, nonché effetti sostitutivi dell'iscrizione del bene in catasto.

La disciplina sulla valorizzazione e utilizzazione a fini economici dei beni immobili tramite concessione o locazione, ai sensi dell'art. 3-bis del Dl. n. 351/2001, prevista per lo stato, si estende anche ai beni immobili inclusi nel Piano. Inoltre è possibile conferire i beni immobili, anche residenziali, a fondi comuni di investimento immobiliare, ovvero promuoverne la costituzione, in base alle disposizioni contenute nell'art. 4 e seguenti del dl 351/2001.

Gli immobili da alienare verranno scelti sulla base di diversi elementi, tra i quali:

- Il grado di vetustà degli stessi, da cui derivano costosi interventi di manutenzione;
- Le richieste di acquisto da parte di cittadini e/o utilizzatori, ritenute accoglibili.

Il "Piano delle alienazioni e delle valorizzazioni immobiliari" viene predisposto dal Responsabile comunale competente, inserendo gli immobili suscettibili di dismissione, in quanto non strumentali all'esercizio delle funzioni istituzionali, riconfermando la loro consistenza e stima, già agli atti del competente ufficio comunale, nelle more del perfezionamento della ulteriore ricognizione da parte dell'Ufficio preposto e con riserva di successive integrazioni quando essa sarà conclusa.

Gli immobili individuati nel Piano delle alienazioni e valorizzazioni sono inseriti con la destinazione urbanistica attribuita dal Regolamento Urbanistico vigente.

Vengono iscritte nel Bilancio di Previsione Annuale e Triennale dell'Ente le entrate derivanti dalla realizzazione del Piano, fermo restando che l'inserimento degli immobili nel Piano non ne comporta obbligatoriamente la dismissione e che sono fatte salve, in ogni caso, le altre modalità di valorizzazione previste dalla normativa vigente. La stima dei valori degli immobili inseriti nel Piano è da intendersi come valori di massima, puramente indicativi, venendo effettuata la stima definitiva del valore di ciascun bene al momento della sua alienazione o valorizzazione.

Ai sensi e per gli effetti del comma 4 dell'art. 58 della Legge 06.08.2008 n. 133 di conversione in legge del decreto legge 25.06.2008 n. 112

, contro l'iscrizione dei beni riportati nel Piano delle Alienazioni e Valorizzazioni Immobiliari è ammesso ricorso amministrativo entro sessanta giorni dalla pubblicazione, fermi gli altri rimedi di legge.

Ai sensi del comma 4 dell'art. 58 della Legge 06.08.2008, è demandato ai competenti uffici del Comune ogni adempimento finalizzato all'attuazione del Piano e alle conseguenti attività di trascrizione, intavolazione e voltura.

La quota pari al 10% dei proventi della vendita del patrimonio immobiliare dell'ente è prioritariamente destinata per il finanziamento dell'estinzione anticipata dei mutui e per la restante quota per spese di investimento.

La norma, infatti, impone agli enti territoriali di destinare in via prioritaria, in sede di predisposizione del bilancio di previsione, all'estinzione anticipata dei mutui e quindi alla riduzione del proprio indebitamento, la quota del 10 per cento delle risorse nette derivanti dall'alienazione del patrimonio immobiliare disponibile e la restante quota a spese di investimento.

Qualora nel corso dell'esercizio non si sia provveduto ad estinguere anticipatamente prestiti, la parte non utilizzata deve confluire, in sede di rendiconto, nella parte vincolata dell'avanzo d'amministrazione, in aggiunta all'eventuale quota confluita allo stesso titolo negli esercizi precedenti, e potrà essere utilizzata nel momento in cui l'ente decida di procedere alla estinzione anticipata.

Si tratta, infatti, di entrate soggette a vincoli di destinazione derivanti in modo specifico dalla normativa più volte richiamata che prevede dette finalità come prioritarie, senza alcuna possibilità da parte dell'ente di disporre di tali somme in maniera difforme a quanto prescritto.

In ragione di quanto sopra, nel bilancio di previsione 2021-2023, i proventi derivanti dalla vendita delle unità immobiliari indicate nella sottostante tabella sono state indicate a copertura di spese connesse alla estinzione anticipata di mutui.

**Il Dm 29 agosto 2018**, di aggiornamento dei principi contabili allegati al Dlgs 118/2011, ha modificato il punto 8.2 dedicato alla programmazione degli enti di maggiori dimensioni, chiarendo definitivamente che, se la normativa di settore non prevede specifici termini di adozione o approvazione, tutti gli atti di programmazione settoriale devono essere inseriti nel Dup ed approvati insieme a esso «senza necessità di ulteriori deliberazioni».

## **PROGRAMMAZIONE TRIENNALE DEL FABBISOGNO DI PERSONALE**

Le assunzioni a tempo indeterminato nei Comuni sono state regolate dal meccanismo del turn-over parziale (possibilità di sostituire con nuove assunzioni solo una quota limitata del personale cessato) per oltre un decennio: questa è stata la principale causa della contrazione degli organici e dell'incremento dell'età media del personale in servizio.

Soltanto nel triennio 2017/2019, i Comuni hanno progressivamente riacquisito un maggiore margine per le sostituzioni di personale, e in particolare:

- la possibilità di sostituire integralmente il personale che cessa dal servizio (turn-over al 100%);
- la possibilità di effettuare le sostituzioni anche in corso d'anno, senza dover attendere l'esercizio finanziario successivo al pensionamento/cessazione del dipendente da sostituire;
- la possibilità di cumulare la capacità assunzionale residua degli ultimi cinque anni (c.d. resti assunzionali).

Questo sistema ha subito una radicale riforma nel 2020, in attuazione di quanto previsto dal c.d. Decreto Crescita (D.L. n. 34/2019) che, all'articolo 33, ha introdotto un nuovo sistema di calcolo della capacità assunzionale per i Comuni (comma 2) e per le Città metropolitane (comma 1bis), prevedendo il superamento del turn-over e l'introduzione del criterio della sostenibilità finanziaria della spesa di personale.

La disciplina di dettaglio per i Comuni è contenuta nel Decreto attuativo (DM 17 marzo 2020), pubblicato nella Gazzetta ufficiale del 27 aprile 2020, che ha fissato la decorrenza del nuovo sistema per il calcolo della capacità assunzionale al 20 aprile 2020.

La circolare del Ministro per la Pubblica Amministrazione del 13 maggio 2020, pubblicata in Gazzetta ufficiale l'11 settembre 2020, contiene i principali indirizzi applicativi del Decreto.

In attuazione di quanto previsto dall'art. 33, comma 2, del D.L. n. 34/2019, i Comuni possono effettuare assunzioni di personale a tempo indeterminato nel limite di una spesa complessiva per tutto il personale dipendente, al lordo degli oneri riflessi a carico dell'amministrazione, non superiore al valore soglia definito dal Decreto attuativo come percentuale, differenziata per fascia demografica, della media delle entrate correnti relative agli ultimi tre rendiconti approvati, considerate al netto del fondo crediti di dubbia esigibilità assestato in bilancio di previsione, nonché nel rispetto della percentuale massima di incremento annuale della spesa di personale, anch'essa definita dal Decreto attuativo.

Più in dettaglio, il Decreto individua per ciascuna fascia demografica due distinte percentuali:

- una prima percentuale che definisce il valore-soglia, il cui rispetto abilita il Comune alla piena applicazione della nuova disciplina espansiva delle assunzioni
- una più alta percentuale che definisce il valore di rientro, come riferimento per i Comuni che hanno una maggiore rigidità strutturale della spesa di personale in relazione all'equilibrio complessivo del Bilancio.

Volendo sintetizzare, alla verifica del rapporto di incidenza tra spese di personale ed entrate correnti, e tenuto conto dei valori-soglia individuati dal DM 17 marzo 2020, ciascun Comune può determinare la propria capacità assunzionale a tempo indeterminato applicando le regole differenziate per le tre

casistiche di seguito riportate:

1. Comuni con una incidenza della spesa di personale sulle entrate correnti bassa (per i quali il rapporto spesa/entrate, è inferiore al valore-soglia individuato dal Decreto per la propria fascia demografica), che possono utilizzare le percentuali di crescita annuale della spesa di personale per maggiori assunzioni a tempo indeterminato;
2. Comuni con una incidenza della spesa di personale sulle entrate correnti intermedia, (per i quali il rapporto spesa/entrate è superiore al valore-soglia individuato dal Decreto per la propria fascia demografica, ma inferiore al valore di rientro), che devono fare attenzione a non peggiorare il valore di tale incidenza;
3. Comuni con una incidenza della spesa di personale sulle entrate correnti elevata, (per i quali il rapporto spesa/entrate è superiore al valore di rientro individuato dal Decreto per la propria fascia demografica), che devono attuare politiche di contenimento della spesa di personale in relazione alle entrate correnti.

Il Comune di Pisticci ha definito la propria capacità assunzionale - giusta determinazione n. R.G. 402 del 06/04/2023 del dirigente del Settore Finanziario/Organizzazione - a tempo indeterminato applicando le regole di cui al punto 1. risultando **ENTE VIRTUOSO** in quanto la percentuale del rapporto effettivo tra spesa di personale ed entrate correnti è pari a **22,6%, inferiore a 27,00% valore soglia per classe demografica di cui alla Tabella 1 del D.M. 17 marzo 2020** e inferiore al valore soglia massimo di cui alla Tabella 3 del suddetto D.M..

Il Piano triennale dei fabbisogni di personale 2023-2025 è contenuto nel Piano Integrato di Attività e Organizzazione (PIAO) come introdotto dall'art. 6 del D.L. n. 80/2021 ed è stato approvato con deliberazione di Giunta Comunale n. 107 del 7 luglio 2023. Il PIAO, di durata triennale ed aggiornamento annuale, fa sì che gli obiettivi, le azioni e le attività dell'Ente siano ricondotti alle finalità istituzionali ed alla *mission* pubblica complessiva di soddisfacimento dei bisogni della collettività e del territorio.

## Conclusioni

Nel triennio di riferimento l'Amministrazione si pone quale obiettivo quello di elevare la qualità delle performance della macchina Comunale, inserendo necessariamente maggiore competenza e capacità di innovazione nei processi di elaborazione ed implementazione delle politiche pubbliche e dei servizi.

Il Comune di Pisticci parte da buoni livelli di qualità amministrativa e per migliorare ulteriormente, si procederà agendo sulle seguenti leve:

- investimenti in formazione del personale per elevare le competenze gestionali, tecnologiche e relazionali, soprattutto per chi ricopre incarichi di responsabilità;
- migliore valutazione delle performance e migliore gestione dei carichi di lavoro attribuiti ad ogni ufficio;
- adozione di un unico sistema "Sportello Polifunzionale" che prevede l'implementazione del sito comunale e l'attivazione di almeno n. 5 servizi digitali per il cittadino erogati dal Comune e fruibili online, cioè attraverso l'insieme di interfacce digitali, flussi e processi, tipicamente a seguito di un login identificativo, il cui scopo è che il cittadino richieda e si veda erogata una prestazione da parte dell'amministrazione, o effettui un adempimento verso l'amministrazione;
- miglior presidio interno per la gestione dell'analisi dei dati relativi alle performance della pubblica amministrazione, ai sistemi di gestione delle competenze e di feedback e lo scouting di soluzioni innovative;
- miglioramento ed efficientamento del sistema di offerta e di gestione di stage e tirocini all'interno dell'Ente;
- migliore gestione dei tempi di vita e di lavoro, promozione di stili di vita salubri e forme di lavoro

agile;

- miglioramento del benessere e della qualità e sostenibilità dell'organizzazione;
- consolidare sistemi di formazione coordinati ed organici con l'obiettivo di rafforzare l'integrazione con l'organizzazione del lavoro, migliorare il riconoscimento dell'apporto personale per il raggiungimento degli obiettivi, rendere trasparenti i processi di qualificazione e progressione dei dipendenti, cercando anche un equilibrio con i bisogni individuali, coerentemente con le policy di benessere organizzativo;
- promuovere azioni volte a contrastare il disequilibrio di genere e a promuovere le pari opportunità in particolare negli sviluppi di carriera e a sostenere una cultura della condivisione; perseguire una formazione specifica sul linguaggio di genere nella Pubblica Amministrazione, sia nel contesto delle relazioni interne all'ente, sia nell'ambito dei servizi ai cittadini

Particolare rilievo nel triennio 2024-2025 verrà dato all'applicazione del contratto Funzioni Locali del personale dei livelli per il triennio 2019/2021 sottoscritto in data 16/11/2022 e al conseguente adeguamento degli istituti contrattuali del Contratto Decentrato Integrativo, con particolare riferimento a quelli interessati dalle nuove modalità lavorative a distanza (Smart working) e al nuovo ordinamento degli Enti Locali entrato in vigore in data 1/4/2023

## VALUTAZIONI FINALI DELLA PROGRAMMAZIONE

I principi generali che guidano la definizione degli interventi programmati sono:

1. la soddisfazione dei bisogni manifestati dai cittadini utenti;
2. la compatibilità delle risorse economiche disponibili con gli interventi programmati;
3. la coerenza degli interventi programmati con i vincoli vigenti per il conseguimento degli obiettivi di finanza pubblica.

L'incertezza economico-finanziaria nonché sanitaria determinata dalla crisi pandemica degli ultimi due anni e dalle turbolenze dei mercati degli ultimi anni insieme al peggioramento della situazione della finanza pubblica, rendono evidentemente complessa l'indispensabile pianificazione di politiche sia di breve che di medio - lungo periodo.

Il ritmo delle modifiche continuamente apportate alle regole della finanza locale, non garantendo stabili punti di riferimento, rischia di compromettere qualsiasi seria possibilità di una programmazione finanziaria coerente.

Le risorse previste nella dimensione finanziaria, professionale e strumentale sono adeguate alla realizzazione delle strategie e dei programmi previsti del presente documento.

Le informazioni sono atte a garantire la trasparenza dell'attività dell'ente e ad assicurare, a consuntivo, la valutazione sui risultati raggiunti.

Pisticci 25 Luglio 2023

Il Rappresentante Legale

Il Responsabile Finanziario